

広報

かくだ

4

Apr.2026

Vol. 810

笑顔咲く ひなまつり

各種SNSはこちらから



市HP



市広報
Facebook



市公式
YouTube



ココカクダ
Instagram



おふで
Instagram

広報かくだ アンケート



今月の主な内容

- 4～7ページ 令和8年度当初予算・主な事業
- 8～9ページ 令和8年度市役所の組織と主な仕事
- 10ページ 林野火災注意報・警報の運用開始

今月の表紙



▲市民センターに展示されたつるし雛

今月の表紙は、2月14日から3月8日までに開催された「第15回かくた牟宇姫ひなまつり」の1こまで、打掛着用体験の様子です。

期間中は、旧佐藤家住宅や笹森家住宅をはじめ、市内各所につるし雛や雛飾りが展示され、華やかに彩られました。また3月1日には、市内小学生が扮した牟宇姫、伊達武将隊の伊達政宗、みやぎ川崎慶長遣欧使節団支倉常長隊の支倉常長によるおもてなしイベントも開催され、多くの来場者でにぎわいました。



市長だより Vol.65

令和8年度が始まりました。今年度も引き続き、市民一人一人が「しあわせ」を実感できるまちづくりに取り組んでまいります。

広聴事業「まちづくりカフェ」などを通じ、幅広い年代の皆さんからいただいたご意見には、少子化や人口減少に関するものが多くありました。皆さんからのヒントやアイデアに背中を押していただき、施策に反映できたことに感謝申し上げます。

若者が未来に希望を持って暮らすためには、自己実現ができる仕事や活躍の場が必要です。就農支援や新たな産業誘致への注力と、チャレンジできる中心市街地全体のまちづくりを進めます。また、移住者を対象とした住宅取得費用の支援を開始し、若者や子育て世代の市内への定住を促します。

子育て支援では、児童の発達に関する早期の支援と、時間単位で柔軟に保育施設などを利用できる「こども誰でも通園制度」を開始します。また、今年度からみやぎ県南中核病院で分娩が再開されます。小児科をはじめ、地域医療体制の維持・充実に取り組めます。

これらの施策の土台となるのは、日々の安心・安全です。引き続き災害に強い強靱なまちづくりを推進し、小規模自治体ならではの機動力ときめ細かさを生かした市政運営を心がけてまいります。皆さんのご理解とご協力をよろしくお願いいたします。

角田市長 黒須 貫

※令和8年度の当初予算と主な事業は、4～7ページに掲載しています。

4月から みやぎ県南中核病院での 妊婦健診および分娩再開のお知らせ

みやぎ県南中核病院（以下、「中核病院」）に働きかけを行ってきた周産期医療の再開について、令和8年秋より再開できる見通しとなりました。令和2年10月に分娩休止となってから6年振りの再開です。これに伴い、産婦人科外来で妊婦健康診査（妊婦健診）を開始します。

【問い合わせ】健康推進課（☎62-1192）

- 妊婦健診開始日：4月13日(月) ※予約受け付けは4月1日(水)から開始
■実施曜日・時間：毎週月曜日と火曜日の午前中 (予約制)
■対象者：妊娠初期で母子健康手帳交付前の人 ※当面の間、里帰り分娩は受け付けていません。

- 予約方法：「中核病院産婦人科外来」に直接電話で「妊婦健診予約」とお伝えください。診察券を持っている人は、患者番号も併せてお伝えください。(中核病院☎51-5500 (代表))
■分娩予約：妊婦健診の結果、中核病院での分娩が可能と判断された人は、分娩の予約ができます。



市が行っている 妊娠、出産支援事業のご紹介

市では、妊娠や出産などに関するさまざまな支援を通して、安心して子どもを産み育てることができる環境づくりを目指しています。

【問い合わせ】こども家庭センター（子育て支援課内☎63-0139）

NEW ■ウィメンズヘルスケアサービス「ルナルナ」 4月から「ルナルナ」の有料プランが無料で利用できるようになりました（市民のみ、2年間の期間限定）。生理日管理や健康管理を手軽に行うことができるアプリで、妊娠を希望する人のほか健康管理に関心のある人にもおすすめです。



▲登録はこちら

NEW ■1カ月児健康診査費用助成事業 4月から赤ちゃんの1カ月児健診の費用を助成します。対象は、4月1日以降に生まれたお子さんです。里帰り出産で県外の医療機関で受けた場合も対象です。詳細は子育て支援アプリ「ほっぺなび」をご確認ください。



▲ほっぺなび

■子育て支援アプリ「ほっぺなび」 予防接種・乳幼児健診のスケジュール管理や母子健康手帳機能を備えた、市の子育て支援情報が詰まったアプリです。利用登録をすると、プッシュ通知機能やスケジュールのリマインド機能もありとても便利です。



▲市HP

■小児科・産婦人科オンライン相談 小児科医・産婦人科医・助産師に何度でも無料でオンライン相談ができる、市民限定のサービスです。利用する場合は合言葉が必要です。こども家庭センターへお問い合わせください。



▲市HP

■不妊検査費・不妊治療費助成事業 子どもを望む夫婦が不妊検査や不妊治療（先進医療）を受けた場合に、費用の一部を助成します。



▲市HP

■産後ケア事業 母体回復のための支援や育児指導、生活の相談などを実施しています。



▲市HP

FILE69

道の駅通信



わらく(S-Craft&Garden)

鈴木 清一さんの「花台」

道の駅の正面を彩る、カラフルでかわいらしい「花台」たち。全てが手作りのため、同じものは一つとしてない一点ものです。ドッグパークが併設されている当駅では、特に犬のイラスト入りの花台が大人気です。ラティスに掛けられる「籠タイプ」や花に沿える「ガーデンピック」なども充実しています。

自分だけのオリジナルの庭を楽しむのはもちろん、部屋のアクセントとして花や観葉植物を飾るのもおすすめです。花と一緒に、あなたらしい彩りを添えてみませんか。

- 7周年記念イベント 4月18日(土)、19日(日) 午前9時 お楽しみ企画が盛りだくさん！ 19日には市PR大使Lihoさんのライブもあります！
かくだでカブだ！ 4月26日(日) 午前10時～正午 (歴代のカブ・原付1種・原付2種などが参加可能) ※参加・観覧無料

道の駅かくだ(☎61-2850)

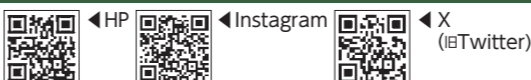

乗って残そう 阿武隈急行



阿武隈急行線通学定期券 購入費を補助します！

阿武隈急行線の利用促進と学生の保護者の経済的負担を軽減するため、阿武隈急行線を利用して通学する市民を対象に、令和8年4月から令和9年3月までの通学定期券購入費を2分の1補助します。詳細は市ホームページをご覧ください。



▲市HP

阿武隈急行線通学定期券購入費を補助します！

一般会計

歳出予算

歳入予算

グラフ内の用語説明

人件費	職員の給料や議員の報酬など
扶助費	児童手当や生活保護などの給付金
公債費	市の借金である市債の返済など
普通建設事業費	道路や施設などの建設・整備費
物件費	施設の管理や事務の委託金など
補助費等	一部事務組合負担金や補助金
繰入金	介護保険事業などの特別会計への支出金
その他の経費	施設の維持補修や出資・貸付金など

●基金の状況(残高見込)

(単位:万円)

区分	令和7年度末	令和8年度末
財政調整基金	133,207	63,707
減債基金	127,016	97,616
その他目的基金(13基金)	799,830	719,356
合計	1,060,053	880,679

※基金の年度末残高は、予算額に基づく見込み額です。

市の予算には「一般会計」「特別会計」「企業会計」の3つの区分があります。

令和8年度 166億8,300万円
令和7年度 167億8,800万円

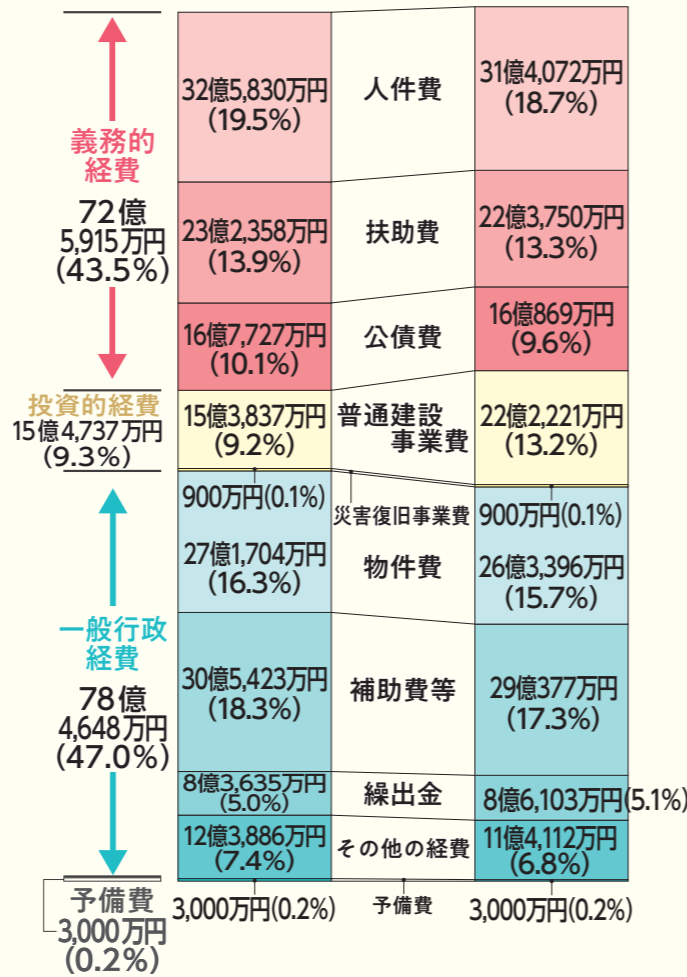

令和8年度 166億8,300万円
令和7年度 167億8,800万円

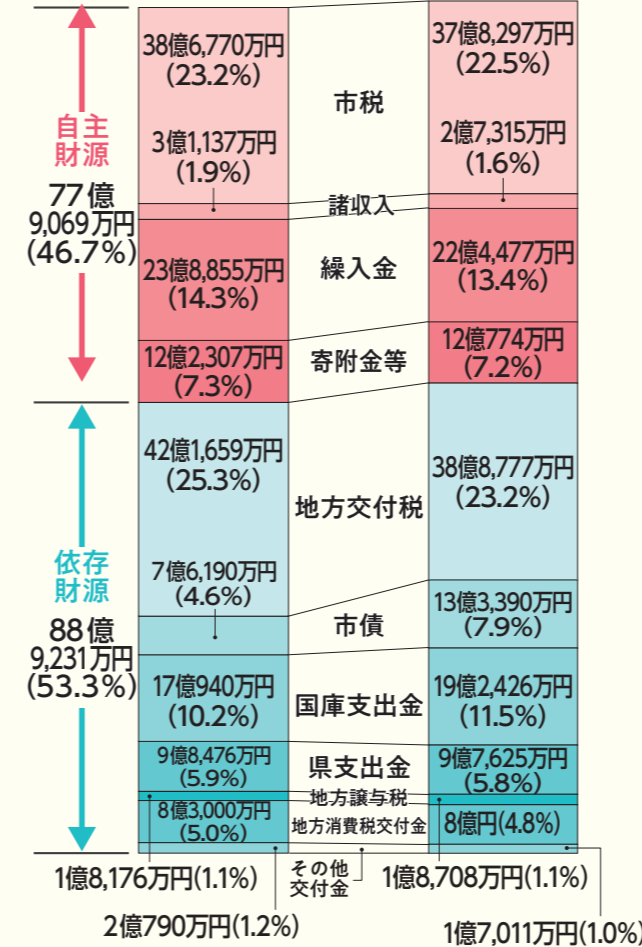

グラフ内の用語説明

市税

市民税や固定資産税・都市計画税などの、市が徴収する税金です。都市計画税は、都市計画事業などに充てられる税金で、入湯税は、観光施設の維持管理に充てられます。

繰入金

財政調整基金などからの繰入金です。
※財政調整基金…財源が著しく不足した場合など年度間の財源の調整に使う基金。

寄附金

個人や法人などから寄附されるお金です。ふるさと納税寄附金や企業版ふるさと納税寄附金などがあります。

市債

公共施設の整備や財源不足を補うため市が長期に借り入れるお金で、令和8年度末一般会計市債残高の見込みは144億2,353万円です。

国庫支出金

国から使用目的を特定して交付されるお金です。

県支出金

県から使用目的を特定して交付されるお金です。

地方譲与税

自動車重量税などの国税の一部が地方公共団体に譲与されるお金です。

令和8年度

当初予算

【問い合わせ】財政課(☎63-12113)



▲詳細は市HPをご覧ください。

特別会計(総額72億2,877万円)と企業会計(総額37億8,672万円)の予算額

国民健康保険事業特別会計

33億3,433万円

国民健康保険の事業のための会計。保険給付費などの減で、前年度より1.7%の減となりました。

後期高齢者医療特別会計

5億2,417万円

75歳以上の人などが加入する後期高齢者医療制度の窓口業務、保険料徴収事務などのための会計。後期高齢者医療広域連合納付金などの増で、前年度より11.7%の増となりました。

介護保険特別会計

33億5,820万円

介護保険の事業のための会計。保険給付費などの増で、前年度より0.3%の増となりました。

産業用地造成事業特別会計

1,174万円

産業用地の造成事業のための会計。産業用地造成費によって、前年度より68.8%の増となりました。

水道事業会計

15億4,877万円

収益的支出: 10億6,449万円 / 資本的支出: 4億8,428万円

水道事業の経営を行うための企業会計。収入の大部分は水道料金で、収益的支出の主なものには仙南・仙塩広域水道からの受水費、資本的支出の主なものには水管橋長寿命化工事費です。江尻配水池耐震診断業務委託料などの増およびその他特別損失の減で収益的支出は前年度より0.03%の増、配水管布設替工事費の増などで資本的支出は前年度より23.1%の増となりました。

下水道事業会計

22億3,795万円

収益的支出: 9億8,525万円 / 資本的支出: 12億5,270万円

下水道事業(公共下水道事業および農業集落排水事業)の経営を行うための企業会計。収益的支出の主なものには、施設の維持管理費と支払利息、資本的支出の主なものには、汚水・雨水処理施設の建設改良費と企業債償還金です。ポンプ場の補修業務委託料の減などで収益的支出は前年度より6.8%の減、雨水工事費の増などで資本的支出は前年度より12.4%の増となりました。

東根財産区特別会計

33万円

東根財産区の管理のための会計。森林保育事業費の減で、前年度より39.6%の減となりました。

歳入

歳入は、税収および税外収入(ふるさと納税寄附金など)の確保に全力を挙げるほか、国庫補助金や基金の有効活用などにより、財源を確保します。

歳出

歳出は、主なる減は、投資的経費(6億8,384万円)で、総合保健福祉センター改修事業の削減などによるものです。歳出は前年度と比べ減少していますが、人件費や物件費などは増加しており、今年度も財源不足が生じることから、7億円を財政調整基金から取り崩して補います。

当初予算の編成方針

防災・減災構想に掲げるインフラ整備や、橋の補修など公共施設等の老朽化対策に、限られた一般財源を優先的に配分することを基本方針として、予算編成を行いました。

一般会計の主な増減(前年度比)

歳入 主な増は、繰入金(1億4,378万円)で、ふるさと応援基金繰入金の増などによるものです。
歳出 主な減は、国庫支出金(2億1,487万円)で、デジタル基盤改革支援補助金の減や、市債(5億7,200万円)で、防災行政無線整備事業充当債の皆減などによるものです。

市議会第436回定例会が開催され、令和8年度予算が可決されました。一般会計は166億8,300万円、前年度当初予算と比較すると1億5,000万円、0.6%減りました。一般会計、特別会計、企業会計を合わせた全会計の予算総額は、276億9,850万円、前年度と比べ0.2%増えました。

魅力ある産業の創出

企業誘致促進事業
▶ 456万円

市内に工場などを新設・増設・移設する企業への優遇措置を継続し、企業の安定操業と雇用の維持・拡大を図ります。



観光振興事業
▶ 5,818万円

今年の夏にかくだ田園ホールで開催される特別企画展「ポケモン天文台」に合わせ、市の関係団体などで組織した実行委員会の事業を支援し、まちの賑わいを創出します。

地域計画推進事業
▶ 1,446万円

新規就農者への資金援助や多様な農業人材の確保を支援し、持続可能な農業の実現を目指します。



教育環境の充実

新 小学校施設整備事業
▶ 4,400万円

近年の猛暑から児童の健康を守るため、小学校の体育館へ、エアコンを設置するための設計を行います。

小・中学校情報教育推進事業
▶ 2億44万円

教育用タブレット端末の更新を行うなど、ICTを活用した最先端の教育環境を維持・充実します。



高齢者の
買い物支援と介護予防

通所型サービス事業
▶ 4,402万円

介護事業所のデイサービスに加え、高齢者の外出支援として、スーパーマーケットへの送迎と運動を組み合わせた「お買い物ミニデイ」を新たに開始し、健康寿命の延伸を図ります。

持続可能な
地域医療体制の確保

新 地域医療提供体制
整備事業
▶ 673万円

将来にわたり市民が安心して医療を受けられるよう、地域医療体制の維持・充実に向けた検討や準備を進めます。

若年がん患者などの
療養生活支援

保健衛生
総務一般管理費
▶ 1,811万円

闘病生活を支えるため、造血幹細胞移植後のワクチン再接種費用や若年がん患者の在宅療養費を、新たに助成します。

疾病・感染症
予防の推進

感染症予防事業
▶ 7,779万円

乳幼児を重篤な感染症から守るため、妊婦を対象にRSウイルスワクチンの接種を定期接種化します。



生活環境の保全

新 空家等対策事業
▶ 1,626万円

適切な管理が行われていない空家等の実態調査を行い、今後の維持管理の方向性などを把握して、生活環境の改善に向けた対策を強化します。

地域づくり活動の推進

協働のまちづくり
推進事業
▶ 3,073万円

地域の絆を深めるため、地域づくり活動支援のため、行政区に交付している地域づくり総合交付金に、新たにコミュニティ活動向けの交付金を追加します。

行政区等事業
▶ 5,294万円

集会所の改修に対する助成の対象に、新たに熱中症対策としてエアコンの設置を追加します。



公園環境の整備

新 公園整備事業
▶ 3,269万円

市民の憩いの場や子どもたちが安心して遊べる場所として、新たに「町尻5号公園」を整備します。



角田中央公園
管理事業
▶ 1億4,990万円

陸上競技場の第三種公認更新のほか、中央公園の適切な管理を行い、安全で快適に利用できるよう整備します。



令和8年度の主な事業

市民力咲き誇る。角田市
安心して、いきいきと、誇らしく暮らせるまち

今年度の主な事業を紹介します。

※金額は千の位を四捨五入したものを掲載しています。 **新** ... 新規事業

1 新たな雇用と 商店街の賑わい再生

産業用地造成事業 商工業振興事業 ▶ 2,275万円

質の高い安定した雇用機会の確保と地域経済の活性化を図るため、新たな産業用地の造成に向けた基本計画を策定します。また、中心市街地のビジョンを描くワークショップを開催し、多様な主体がさまざまな挑戦に取り組み、多世代が交流できる場としての商店街づくりを支援します。

この3事業は
特に力を
入れてまいります！



2 若者・子育て世代の 「住まい」と「育児」をサポート

移住定住推進事業 新 障害児福祉事業 ▶ 1億7,509万円 新 乳児等支援給付事業

移住者を対象とした住宅取得費用の支援を開始し、定住を後押しします。また、児童の発達に関する早期支援を行うため、幼児施設などへの巡回支援や、乳幼児期から就学後まで切れ目のない支援体制を構築します。さらに、就労要件を問わず時間単位で保育施設などを利用できる「こども誰でも通園制度」を開始します。



3 災害に強いまちづくりと 都市基盤の整備

老朽配水管更新事業、雨水施設建設事業 道路改良事業、大沼野田前線道路整備事業 ▶ 12億903万円 南町斗蔵線道路整備事業、**新**大沼西堤防線道路整備事業

老朽化や耐震性の低い配水管を、地震被害などの防止を図るため更新するなど、災害発生時にも機能不全に陥らない、強靱なまちづくりを推進します。

さらに「防災・減災構想」に基づき、大雨時における冠水や市街地への雨水流入の防止および避難路や緊急輸送道路を確保するための工事を実施するなど、浸水被害の防止・軽減対策を強化します。

総務部	(西2階)	総務課 ☎63-2111	秘書係 広報広聴係 } ☎63-2191	秘書関係 広報、広聴、ホームページ関係
		まちづくり推進課 ☎63-2112	人事係 総務係	職員(人事管理・給与・福利厚生など)関係 文書、法制執務、市議会、公用車関係
	(西1階)	財政課 ☎63-2113	市民協働係	協働のまちづくり、行政区、市民活動支援センター関係
			定住交流係	定住・交流人口、公共交通、国内・国際交流、宇宙関連関係
		自治センター(9)	社会教育の振興、コミュニティの振興関係	
	(東4階)	防災安全課 ☎63-2123	財政係	財政計画、予算・決算、交付税、市債関係
			管財係 ※1	庁舎・普通財産管理関係
	(東1階)	税務課 ☎63-2114	ふるさと納税係 ☎63-1068	ふるさと納税関係
			防災係	防災・水防、国民保護、災害対策関係
			地域安全係	消防団、交通安全対策、防犯対策、自衛官募集関係
納税係			市税等の納税関係	
(東2階)	市民課	市民税係	市民税、軽自動車税、市たばこ税、入湯税関係	
		保険税係	国民健康保険税、介護保険料、後期高齢者医療保険料関係	
		固定資産税係	固定資産税、都市計画税関係	
		納税係	市税等の納税関係	
(東3階)	企画デジタル課 ☎63-2704	企画調整係 ※2	主要計画、総合調整、行政評価、統計調査関係	
		システム管理係 ※3	システム運用管理、電波障害関係	
		行財政改革係 ※4	行財政改革関係	
		DX推進係 ※4	DX推進関係	
市民福祉部	(東1階)	市民課	市民係 ☎63-2116	戸籍・住民票等各種証明、戸籍届、住民異動届関係
			保険年金係 ☎63-2117	国民健康保険、後期高齢者医療制度、国民年金関係
	(東2階)	生活環境課 ☎63-2118	生活環境係	ごみの分別・収集、狂犬病予防、市営墓地、消費生活、人権・行政・無料法律相談関係
			環境対策係	地球温暖化対策、環境保全・公害防止関係
	(ウエルパークかくだ)	健康推進課 ☎62-1192	健康推進係	夜間急患対策、予防接種、各種健(検)診、小児医療対策、健康づくり推進関係
			成人保健係	生活習慣病予防、精神保健、歯科保健、食生活指導関係
	(東4階)	社会福祉課 ☎61-1185	総務係	民生委員、社会福祉法人、日本赤十字社関係
			障害福祉係	身体・知的・精神障害者福祉関係
			生活支援係	生活困窮者、生活保護関係
			総合保健福祉センター	総合保健福祉センター管理運営関係
(東4階)	介護支援課 ☎63-2151	介護保険係	介護保険関係	
		長寿包括ケア係 ※5	在宅老人福祉サービス、地域包括ケアシステムの体制整備関係	
		地域包括支援センター ☎61-1288	介護予防、高齢者や認知症の人の相談・権利擁護、成年後見支援センター関係	
		子育て支援係	児童・母子福祉、児童手当等給付、障害児福祉関係	
(東4階)	子育て支援課 ☎63-0134	保育係	保育、児童福祉施設、放課後児童クラブ運営関係	
		児童相談係 } ☎63-0139	家庭児童相談・児童虐待防止、こども家庭センター関係	
		母子保健係 }	母子保健関係	
		中島保育所 ☎63-2135	乳幼児の保育、施設の運営関係	
		角田児童センター ☎62-4360	児童の健全育成、施設の運営関係	

産業建設部	(東2階)	農林振興課 ☎63-2119	農政係	農業振興(水田・担い手など)関係
			農林振興係	畜産、園芸、森林、有害鳥獣関係
	(東2階)	商工観光課 ☎63-2120	農林土木係	農道、林道、ため池、土地改良関係
			商工振興係	商工業振興、雇用対策関係
			企業立地推進係	企業誘致関係
	(東2階)	建設課 ☎63-2122	観光物産係	観光・物産振興、観光施設の管理運営関係
			総務係	事業調整、道路占用、契約関係
			施設管理係	施設・設備の維持管理・補修、除融雪関係
	(東2階)	都市計画課 ☎63-0138	建設係	施設整備、災害復旧関係
			都市計画係 ※6	都市計画、都市公園の管理運営関係
(西1階)	会計課 ☎63-2115	建築住宅係 ※6	特定空家等対策、市営住宅の管理関係	
		審査出納係	支出伝票等審査、現金等の出納および保管、現金の記録管理関係	
(東1階)	上下水道事業所	契約検査係 ※1	入札・契約関係、工事等の検査関係	
		業務係 } ☎63-0135	水道料金および下水道使用料、給水関係の届出受付、受益者負担金関係	
		経営管理係 }	予算・決算、経理関係	
		水道施設係 } ☎63-2121	水道施設の設計施工・維持管理、漏水、浄水施設の運転管理、水質検査関係	
(東3階)	議会事務局 ☎63-2124	下水道施設係 }	下水道施設の計画・設計施工・維持管理、排水設備関係	
		庶務議事係	議会や各種会議の開催、運営、広報・広聴活動、諸調査に係る各種庶務関係	
(東4階)	選挙管理委員会事務局 ☎63-2125		国政、地方選挙(県・地方)関係	
	監査委員事務局 ☎63-0132		財務事務の監査関係	
教育委員会	(東2階)	農業委員会事務局 ☎63-0133	農地係	農地法に基づく申請受付、農業者年金関係
			(東4階)	教育総務課 ☎63-0130
	学務係	就学、教職員人事、教科書関係		
	指導係	生活指導、学力向上、不登校、特別支援、宇宙教育関係		
	新中学校整備係 ※7	新中学校整備関係		
	(市民センター)	生涯学習課 ☎63-2221	生涯学習係	生涯学習の推進、社会教育団体の育成関係
			文化財保護係(郷土資料館内)	文化財の保存・保護関係
			スポーツ振興係	スポーツ振興、スポーツ施設の管理運営関係
			文化振興係	芸術文化の振興、市民センターの管理運営関係
	小学校(5)・中学校(2)			児童・生徒への教育関係
学校給食センター ☎87-7202	管理係		市内小・中学校への給食提供関係	
図書館 ☎63-2223			図書等資料の収集、管理、保存、貸出関係	
郷土資料館 ☎62-2527			郷土資料の調査、研究、収集、展示関係	
総合体育館 ☎63-3771・スポーツ交流館 ☎63-3440			スポーツに関する指導・助言・普及、施設の管理運営関係	

※1「総務課管財契約係」を「財政課管財係」と「会計課契約検査係」に分離。 ※2「統計係」を「企画調整係」に統合。 ※3「デジタル推進係」を「システム管理係」に名称変更。 ※4「DX推進室」を新設。「DX推進係」を新設。「行財政改革係」を「財政課」から移管。 ※5「いきいき長寿係」と「包括ケア推進係」を統合。 ※6「都市計画係」を「都市計画係」と「建築住宅係」に分離。 ※7「新中学校整備係」を新設。

市長と語る！ まちづくりカフェを開催

令和7年度
まちづくり
カフェ



令和7年度は、幅広い年代に参加していただくため、対象者を分けて5回開催し、延べ37人が参加しました。いただいたご意見は、今後の市政運営の参考とさせていただきます。



まちづくりカフェは、市長との直接の対話を通じて、まちづくりをより身近に感じてもらえるよう、開催しています。

参加者からの意見（参加者が重視していたテーマより抜粋）

参加者には事前アンケートで市の事業の重要度と関心度をお聞きし、その結果に基づき、各回テーマを設定して話し合いを深めました。いずれの回においても「教育環境」「医療体制と子育て環境」「市民力を活かしたまちづくり」の重要度・関心度が高く、参加者に重視されていることがわかりました。

- | | | |
|---|--|---|
| <p>教育環境</p> <ul style="list-style-type: none"> ●子どもがワクワクする教育環境を ●不登校や学級崩壊が心配 ●少人数校や学校統合問題が心配 ●急速なデジタル化への不安 ●農業や景色の良さを子どもたちに伝えたい | <p>医療体制と子育て環境</p> <ul style="list-style-type: none"> ●市内に小児科がなく不安 ●医療に頼りすぎず楽しく運動を ●悩みや不安を解消できる体制を ●親以外の人ともたくさん関われる環境を ●育った子どもが働ける環境を | <p>まちづくり</p> <ul style="list-style-type: none"> ●小規模事業者も応援して ●交通の不便を解消したい ●転入者や独身者も住みやすいまちに ●若い人が定住できる支援を ●まちづくりは自分事 ●チーム角田として市民力を高めたい |
|---|--|---|

参加者の感想

- 勇気を持って参加して良かった。市の魅力をもっとたくさんの人に伝えたい。若者の市民力をあげていきたい
- 若い人の意見を聞いて参考になった
- 市のために何ができるか考えていきたい



令和8年度も開催します！

まちづくりカフェは、今年度も開催予定です。開催時期など詳細が決まりましたらお知らせします。皆さんの参加をお待ちしています。

【問い合わせ】総務課広報広聴係（☎63-2191）

林野火災注意報・警報の運用開始

令和7年2月に発生した、岩手県大船渡市の大規模な林野火災を受けて「林野火災注意報・林野火災警報」の運用が3月から開始されました。

発令基準

林野火災注意報

気象状況のうち「乾燥注意報」と「暴風警報」の両方が発表された時

林野火災警報

林野火災注意報の発令基準に加え、「顕著な少雨」を発表した時※、または火災予防上・警戒上危険であると認めた時

※気象庁が、「少雨に関する気象情報」を発表した時や、臨時の記者会見などを開き、少雨に関して注意喚起をした時

発令対象期間

1月1日から5月31日までの期間に発令します。発令された時は、消防車両などの巡回や「かくだ安全・安心メール」などでお知らせします。

▼かくだ安全・安心メールの登録はこちらから



▲スマホ用



▲ガラケー用

注意報・警報が発令されると

以下の「火の使用の制限」がされます。

- ① 山林、原野などで火入れをしないこと。
- ② 煙火（花火）を行わないこと。
- ③ 屋外で、火遊びまたはたき火をしないこと。
- ④ 屋外で、引火性または爆発性の物品その他の可燃物の付近で喫煙をしないこと。
- ⑤ 山林、原野などで喫煙をしないこと。
- ⑥ 残火（たばこの吸い殻を含む）、取灰または火粉を始末すること。

! 「火の使用の制限」に従わなかった場合
林野火災注意報：罰則の伴わない注意喚起
林野火災警報：消防法により罰せられる場合があります。

警報が発令された場合、野焼き、火入れ、どんと祭なども延期または中止してください。 ▶発令状況はこちらから

たき火をする時は届け出が必要です

たき火に該当すると考えられる行為をする場合は、届け出様式を仙南地域広域行政事務組合消防本部ホームページからダウンロードし、最寄りの消防署へ届け出してください。

たき火に該当すると考えられる行為（イメージ）

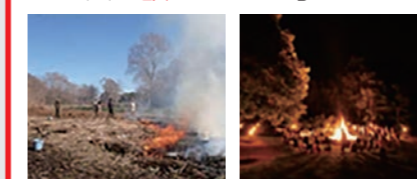

どんと祭、野焼き、キャンプファイヤーなど

たき火に該当しないと考えられる行為（イメージ）

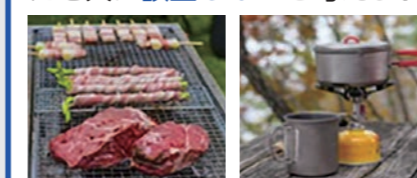

バーベキュー（バーベキューコンロ、七輪などによる調理）

届け出が**必要**です。様式はこちらから▼



▲仙南広域 HP

様式名
「火災とまぎらわしい煙または火災を発するおそれのある行為の届出書」

【問い合わせ】
 仙南地域広域行政事務組合
 消防本部予防課（☎52-1050）
 角田消防署（☎63-1011）
 市防災安全課（☎63-2123）



3/1 楽しく宇宙を学ぶ

📍スペースタワー・コスモハウス



宇宙をちかくする会with日本宇宙少年団かくだコスモ分団主催の「激闘！宇宙カードコスモグランプリ」が開催されました。このイベントは、令和7年度角田市市民提案型まちづくり事業補助金を活用した事業で、市を「宇宙のまち」として盛り上げることを目的に行われました。当日は、宇宙をちかくする会の氏家浩則さんの説明のもと、宇宙飛行士に欠かせない能力を学ぶ「スペース・カルタバトル」「ブラックホール・スライダー」「ホワイトパズル」の3つのゲームを実施。参加した子どもたちは、互いに協力しながらゲームを楽しんでいました。



▲宇宙カード

祝 夫婦で90歳おめでとう



やまなか 山中 市太郎さん
あいらい 愛子さん
(藤尾9区)

祝 100歳おめでとう



よねもり 米森 とみさん
(桜5区)



交通死亡事故発生件数ゼロ500日を達成し、宮城県知事および宮城県警察本部長の褒状が市長へ伝達されました。市長は「市民の皆さんが安心して生活できるよう、今後も関係機関と連携し、地域全体で交通事故の防止に努めていく」と話しました。

2/26

📍市役所
交通死亡事故ゼロ表彰



角田消防署による「火災予防ランニング」が実施されました。隊員は「火災予防運動」と書かれたゼッケンを胸に、市内の保育所や幼稚園を巡るコースを走りながら、子どもたちや沿道の市民に火災予防を呼びかけました。

2/27

📍市内各所
市内を走って呼びかけ！



災害時の円滑な物資供給体制を確保するため、NPO法人コメリ災害対策センターと「災害時における物資供給に関する協定」を締結しました。災害時に必要となる物資を、市が指定する場所に運搬いただくことが可能となります。

3/6

📍市役所
物資供給体制を強化

企業版ふるさと納税ありがとうございました 📍市役所

2/19 (株)ウエストエネルギーソリューション



(株)ウエストエネルギーソリューションへ、市長から感謝状が贈られました。対馬取締役本部長は「ぜひ角田市の活性化に役立てていただきたい」と話しました。同社からの寄附は2年連続となります。

2/20 (株)ゆのあ



(株)ゆのあへ、市長から感謝状が贈られました。堀内代表取締役社長は「女性社長の企業が積極的に企業版ふるさと納税を活用することで、寄附の輪がもっと広がって欲しい」と話しました。

3/3 (株)環境管理センター



(株)環境管理センターへ、市長から感謝状が贈られました。水落代表取締役社長は「縁のある角田市に寄附することができて嬉しく思う。また寄附できるよう努めていきたい」と話しました。



とくら太鼓引継式が開催されました。第40代目が最後の演奏を行い、これまでの成果を披露しました。また、新リーダーへ鉢巻きが引き継がれ、第41代目による初演奏も行われました。

2/22

📍小田自治センター体育館
第40代目から第41代目へ



NPO法人スポーツコミュニケーションかくだの草間進会長が(公財)宮城県スポーツ協会より「スポーツ功労賞」を授与されたことから、市長を表敬訪問しました。長年にわたり、スポーツの振興に貢献した功績が高く評価されました。

2/19

📍市役所
長年の功績を称える



かく大學最終報告会「かく大祭」が開催され、チャレンジラボや各学部の活動成果が発表・展示されました。併せて、角田高校生による探究活動も発表しました。さらに、ゲストの中田裕二さんのライブも行われ、会場は大いに盛り上がりしました。

2/23

📍かくだ田園ホール
学びの集大成を披露



市内の小学4～6年生10人が友好都市の東京都目黒区を訪問しました。初日は施設見学のほか都庁のプロジェクトマップ鑑賞。2日目は明治神宮や東京タワーを巡って交流を深め、友好の絆を育む2日間となりました。

2/21～22

📍東京都
目黒区の子どもたちと交流

図書館だより



図書館ホームページ
図書館 (☎63-2223)
 ☐tosyokan@city.kakuda.lg.jp

火曜日～金曜日 午前10時～午後6時
 土曜日・日曜日 午前10時～午後5時
 第1・3水曜日 午前10時～午後7時

図書館へ行ってみよう!

市の郷土資料をはじめ、雑誌、新聞、DVD、CDなどさまざまなジャンルを取りそろえています。館内で閲覧するだけなら、利用者登録は不要です。また、子ども図書館には、絵本、紙芝居、大型絵本、育児本などを取りそろえています。じゅうたん敷きの「おはなしのへや」は、小さなお子さんも気兼ねなく利用できます。散歩のついでに、絵本を楽しんでみませんか。

日	月	火	水	木	金	土
			1	2	3	4
5	6	7	8	9	10	11
12	13	14	15	16	17	18
19	20	21	22	23	24	25
26	27	28	29	30		

休館日 午後7時まで開館

「みんなのおはなし会」の開催時間が変わります

今月から午前10時30分から11時までに変更となります。絵本の読み聞かせや手遊びなど、みんなで楽しいひとときを過ごしましょう。参加して、スタンプを10個ためると、プチプレゼントがあります。気軽にご参加ください。

○ちびっこおはなし会 (乳幼児対象)
 4月8日(水) 午前10時30分から
 ○みんなのおはなし会 (幼児～小学生対象)
 4月25日(土) 午前10時30分から
 ※事前にお申し込みください。

今月の一般書特集コーナー

生活はつづく

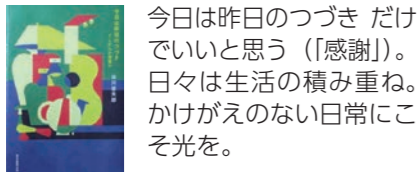

今日は昨日のつづき だけでいいと思う (「感謝」)。日々は生活の積み重ね。かけがえのない日常にこそ光を。

「今日は昨日のつづき どこからか言葉が」
 谷川俊太郎 著 朝日新聞 出版

今月の児童書特集コーナー

レットライ! はじめてのOO



小学生が一人で作れる簡単な料理や包丁の使い方などを紹介するレシピ本です。「はじめて」には発見や驚きがいっぱい!

「栗原心平のキッズキッチン ひとりできた! 小学生からのクッキング・スタートBOOK」栗原心平 著 世界文化社

おすすめ電子書籍

面白いにもほどがある! 昭和世代熱狂の記憶



出版者: 昭文社

コンテンツタイプ: 電子書籍 (フィックス)



今月は、宇宙で植物が育つのかをお話しします。皆さんだったら、宇宙で何を育ててみたいですか?



JAXA角田宇宙センター 吉田 誠

脱炭素社会と宇宙 (3) —宇宙で植物は育つ?—

皆さんは、宇宙で新鮮な野菜やおいしい果物を食べてみたいと思いませんか? いくら最近の宇宙食がおいしくなったといっても、生鮮食品を食べられるのは「このとり」などの補給機が来た時だけというのは、ちょっと寂しいですね。宇宙ステーションで植物を育てることができれば、新鮮な食料は手に入るし、二酸化炭素は吸収してくれるので、とても良い環境ができるはず。いきなり果物のなる木を育てるわけにはいきませんが、まずは宇宙で植物を育てる実験についてお話しします。

ほとんどの植物の根は下向き、茎は上向きに育っていきます。地上では当たり前に見られる光景ですが、宇宙ではそうはいきません。それでは、宇宙飛行士の向井千秋さんがスペースシャトル (STS-95) で行った実験の様子を見てみましょう。右の写真は、コシヒカリを地上で育てた時 (A) と、スペースシャトルで育てた時 (B) を比較したものです。地上で育てたものでは茎は上向き、根は下向きに普通に育っています。しかし、スペースシャトルで育てたものは、茎も根も育つ方向がバラバラで、中には根が上に出てしまっているものもあります。この原因は、重力です。

植物には、いろいろな働きをする細胞があり、根の先端には重力を感じる細胞があります。この細胞の中には、アミロプラストという重たいでんぶんの粒が

入っていて、それが重力で沈んでいくと、その方向を「下」と植物は感じて、根はその方向に伸びようとします。われわれヒトは、耳の中の小さな耳石が沈むことで上下を判断しています。植物も同じような仕組みですね。

地上ではあまりに自然なため誰も気づかなかったことが、宇宙で初めて発見する、ということがあります。根が下に伸びるメカニズムもその一つです。水分の方向に根が伸びるという性質も、宇宙で実験をして初めて発見した性質でした。宇宙での実験を重ねた結果、宇宙でも花が咲いて種ができることもわかっています。宇宙産のおいしい果物が食べられるのも、夢ではないですね、きっと。

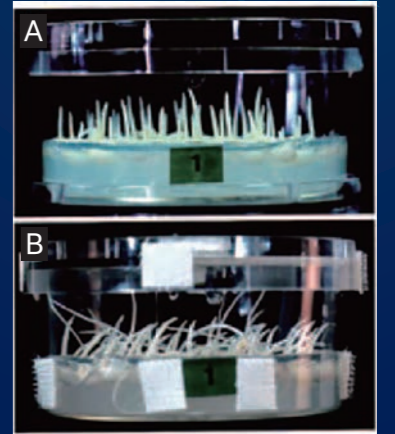

▲地上で育てたコシヒカリ (A) と、宇宙 (スペースシャトルSTS-95) で育てたコシヒカリ (B)
 ©JAXA (大阪市立大学 保尊隆幸教授提供)

Kスポ からお知らせ

アクティブシティかくだ

屋内温水プールからのお知らせ

ベビースイミング

日時 4月8日(水)・22日(水) 午前10時～10時45分

水の公園

日時 4月24日(金) 午後7時～8時

価格改定のお知らせ

4月1日から、各教室の会員価格が変更になります。詳細は、ホームページをご確認ください。

☐ 屋内温水プール (☎61-1212)

4月カレンダー

Kスポ情報や気軽にスポーツ教室はこちら
 ☐ NIKKOアリーナかくだ (総合体育館) (☎63-3771)



Kスポ春まつり

日時 5月2日(土) 午前9時30分～午後1時

場所 Kスポ内どんぐりぱーく

はたらくくるま大集合! キッチンカーや縁日コーナーなど楽しいイベントが盛りだくさん!

☐ NIKKOアリーナかくだ(総合体育館) (☎63-3771)



詳しくはこちら

令和8年度スポコム会員募集中

キッズ (年長対象) … 「たいそう」のみ

ジュニア (小・中学生対象) … 9種目に自由に参加

その他、サイエンスクラブもあります。

※料金などの詳細はホームページをご確認ください。

☐ スポコムかくだ (☎87-8796)



詳しくはこちら

SPACE CITY KAKUDA 宇宙のまち 角田市

この夏「宇宙のまち」がもっと楽しくなる!

ポケモン天文台が角田市に!!

全国で3番目の開催

今夏、約2カ月にわたり「ポケモン天文台」がかくだ田園ホールで開催されます。ポケモンの生態と宇宙を照らし合わせ、宇宙の不思議を楽しく学べる企画展です。

「宇宙のまち角田市」にふさわしいこのイベントには、多くの来訪者が見込まれます。市ではこの機会を生かして、まち全体をさらに盛り上げるため「まちの賑わい創出事業実行委員会」を立ち上げました。

実行委員会

角田市 (会長: 角田市市長)、角田市商工会、角田市議会、宮城県議会議員 (角田・伊具選挙区)、角田市教育委員会、阿武隈急行株式会社、東北アクセス株式会社、国立研究開発法人宇宙航空研究開発機構 角田宇宙センター、みやぎ山南農業協同組合角田地区事業本部、公益財団法人角田市地域振興公社、NPO法人スポーツコミュニケーションかくだ、株式会社フクシ・エンタープライズ スポーツ事業本部、株式会社まちづくり角田

会長あいさつ

角田市には、ロケットエンジンを研究するJAXA角田宇宙センターや、台山公園のH-IIロケット実物大模型があります。日々の生活の中で宇宙を身近に感じられるのが、私たちのまちの大きな魅力です。

実行委員会では、皆さんに楽しんでいただけるさまざまな取り組みを企画しています。市民の皆さんも、ぜひ一緒にこの夏のイベントを盛り上げていきましょう!

広報かくだでは、今後も実行委員会の取り組みを紹介していきます。

【問い合わせ】
 まちの賑わい創出事業実行委員会事務局
 (商工観光課内 ☎63-2120)



スマートエコライフ推進事業補助金

ゼロカーボンシティ実現に向けた取り組み

令和9年(2027年)末までに、一般照明用の蛍光灯の製造・輸出入が終了します。ぜひ補助金を活用し、計画的にLED照明器具に交換しましょう。その他の省エネ機器の補助申請も継続して受け付けています。市一丸となって脱炭素に取り組んでいきましょう。

固生活環境課 (☎63-2118)

対象者

次の全てを満たす人

- ・市内に住所を有する
- ・市内で居住する住宅または自らが居住する目的で新築する住宅に補助対象機器を設置、または補助対象機器が設置されている住宅を購入
- ・市税などを滞納していない
- ・1月1日～12月31日に補助対象機器を購入および設置

申請期間

4月1日(水)～令和9年1月29日(金)

※期間内に予算額に達した場合は受け付け終了
※その他、補助の要件があります。詳細はホームページを確認、またはお問い合わせください。



▲市HP

災害時の備えに!

省エネで快適な暮らしを

電気代の節約にも!

補助対象機器	補助金額	備考
太陽光発電システム	4～10万円	電力会社と電力需給契約を結んでいること
定置用蓄電池	補助対象経費の10分の1 (上限10万円)	蓄電池容量が1 kWh以上のもの
高効率給湯器	1台につき4万円	石油給湯器は対象外(エコフィールなど)
LED照明器具 (蛍光灯→LED照明器具へ取り換え) ※新築住宅やLED照明器具設置済み住宅の購入、LEDランプ単体の購入は対象外	補助対象経費の2分の1 (上限3万円) 補助額UP!!	購入金額の総額2,000円以上から
木質バイオマスストーブ (新ストーブ、木質ペレット、チップ)	補助対象経費の3分の1 (上限10万円)	排気ダクトを備え付けた固定式のもの



参加者募集

次の事業の参加者を募集します。詳細は市ホームページをご確認ください。所定の申込書に必要事項を記入の上、まちづくり推進課へ直接提出してください。

固まちづくり推進課 (☎63-2112)

姉妹都市福島県石川町との交流事業参加児童

- 石川町派遣日 5月23日(土)
- 角田市受入日 9月5日(土)
- 対象・定員 市内小学校の4～6年生で派遣・受入とも参加可能な児童・15人(先着順)
- 参加者負担額 2,000円(派遣・受入各1,000円)
- 申し込み 4月6日(月)から23日(木)まで



▲市HP



グリーンフィールド市派遣事業「ウイング」団員

- 期間 8月7日(金)～19日(水)の13日間
- 場所 アメリカ合衆国インディアナ州グリーンフィールド市およびイリノイ州シカゴ市
- 対象 市内に住所のある中学2年生～高校3年生
- 定員・参加者負担額 8人・25万円程度
- 申し込み 4月16日(木)17:00まで



▲市HP

※事前説明会、事前・事後研修に必ず参加できること。作文・面接・書類選考あり。
※派遣・受入は隔年実施です。令和9年度のウイング派遣はありません。



飼い犬の登録と狂犬病予防注射



生後91日以上経過した犬は、登録と毎年1回の予防注射が義務付けられています。次の日程をご確認の上、最寄りの会場へお越しください。

固生活環境課 (☎63-2118)

日時	会場	日時	会場
4月21日(火)	9:00～9:20 小田自治センター	4月23日(木)	9:00～9:20 左関公民館
	9:35～9:45 山の内集会所(小田)		9:30～9:50 横倉自治センター
	10:05～10:15 笠島公民館		10:00～10:10 前沖公民館
	10:25～10:40 西根自治センター		10:20～10:30 岡公民館
	10:50～11:00 西根10区公民館		10:40～11:00 北郷自治センター(北側)
11:10～11:20 西根12区公民館	11:10～11:30 北江尻公民館	4月24日(金)	9:00～9:20 桜自治センター
4月22日(水)	9:00～9:20 枝野自治センター		9:30～9:45 梶賀区民会館
	9:30～9:40 枝野3区公民館(館島田)		9:55～10:05 高畑南公民館
	9:50～10:10 藤尾自治センター(北側)		10:15～10:25 中島下公民館
	10:20～10:40 北根生活センター		10:35～11:25 台山公園西側駐車場
	10:50～11:00 坂津田中公民館		
11:10～11:25 東根自治センター			

- 飼い犬が登録済みの場合、通知はがきを送付します。通知はがきの問診票に記入し、忘れずにお持ちください。
- 上記期間中、飼い犬の登録および狂犬病予防注射は、お住まいの地区に関わらずどの会場でも受けられます。
- 狂犬病予防注射は動物病院でも随時受けられます。動物病院で狂犬病予防注射を受けた場合は「狂犬病予防注射済証」、手数料550円、通知はがきを持参の上、生活環境課または表に示す会場までお越しください。

料金

新規登録の犬(1頭) … 6,600円(新規登録3,000円+注射代など3,600円)
登録済みの犬(1頭) … 3,600円(注射代など3,600円)

※釣り銭のないようご協力をお願いします。

便利なオンライン申請をご利用ください

飼い犬の届け出のうち、**死亡届・市内での転居の届け出**がオンラインで申請できます。右のコードを読み取り届け出してください。

※新規登録や予防注射の届け出など、鑑札・証票の交付が必要な手続きはこれまで通り窓口での届け出が必要です。



▲オンライン申請はこちらから

マナーを守って飼育しましょう



角田市チャレンジデー2026

開催決定!

10月7日(水)

市民が一斉に参加し、健康づくりを図る「角田市チャレンジデー2026」の開催日が決定しました。
※詳細は決まり次第お知らせします。

固生涯学習課 (☎63-2221)

「かくだ生活応援商品券」配布

4月中旬から世帯主あてに世帯全員分の商品券を順次発送します。(対面での配達)

- 使用期限 9月30日(水)
- 金額 1人当たり5,000円分(500円券×10枚)
- 使用可能店舗 市内取扱店約200店舗

※詳細は市ホームページをご確認ください。

※国の物価高騰対応重点支援地方創生臨時交付金を活用しています。



▲市HP

固企画デジタル課 (☎63-2704)

郷土資料館 **甲冑展** かっちゅう

入館・体験料 無料!

本物の甲冑や刀、やり、なぎなた、火縄銃などを多数展示。また、紙甲冑・打掛着用体験（予約不要）も実施。戦国・江戸時代の気分を存分に味わってください。

【開催期間】
4月25日(土)～5月10日(日)

【開催時間】
9:00～16:30

【休館日】
4月27日(月)・5月7日(木)

▲紙甲冑着用体験 ▲打掛着用体験

固郷土資料館 (☎62-2527)

催し かくだしにほんごこうざ
令和8年度角田市日本語講座(前期)

■日時 4月16日(木)～9月24日(木)
毎週木曜日 10:00～12:00

■場所 市民センター 会議室

■内容 生活に役立つ日本語の学習(前期20回)

■対象・定員 外国人・15人

■料金 市内在住者:2,000円、市外在住者:3,000円(テキスト代実費)

■申し込み 4月16日(木)当日に会場で申し込み
※お子さんと一緒に参加できません。(無料託児あり、要相談)

固まちづくり推進課 (☎63-2112)

催し
令和8年度角田市消防団 消防演習

■日時 4月19日(日) 9:00

■場所 かくだスポーツビレッジ内多目的運動場
雨天時はNIKKOアリーナかくだ(総合体育館)

※自由に見学できます。消防団の日頃の訓練の成果をぜひご覧ください。

※演習当日7:00にサイレン・打鐘により団員を招集します。火災などと誤認しないようご注意ください。

固防災安全課 (☎63-2123)

催し **シルバー人材センターからのお知らせ**

◎入会説明会

日時	4月15日(水) 14:00	4月17日(金) 10:00
場所	シルバー人材センター	ハローワーク大河原

■対象 60歳以上の働く意欲とボランティア精神を抱く人
※シルバー人材センターでは他の日も受け付けます。

◎脳健康教室

■日時 5月15日(金)～令和9年2月26日(金)
毎週金曜日 10:00～11:30

■場所 街なか交流サロン「ひだまり」

■内容 公文式教材を使用した脳トレといきいき百歳体操や交流をして楽しく過ごす

■対象・料金 市内在住者・毎月2,475円(教材費)

■申し込み 4月10日(金)まで、電話で申し込み
固シルバー人材センター (☎63-5112)

催し **令和8年度宮城県前期養育里親・養子縁組里親登録研修**

■日程 ①基礎研修 講義:6月6日(土) 実習:6月20日(土)、②登録前研修 講義:7月4日(土)～5日(日) 実習:7月中の連続した2日間

■内容 里親を希望する人のための里親登録研修

■申し込み 4月8日(水)～5月8日(金)、宮城県中央児童相談所に電話(☎022-784-3583)で申し込み
固みやぎ里親支援センターけやき(☎022-718-1031)

かくだ花巡り 昼の菜の花と夜の桜

イベント詳細はこちらから

▲ココカクダ

開催期間 **4月6日(月)～4月30日(木)**

開催場所 **菜の花畑 阿武隈川角田橋下流 右岸河川敷**
ライトアップ 阿武隈川角田橋上流 右岸河川敷(野球場付近堤防)

物販・催事 **道の駅かくだ**

少雨の影響により、菜の花は例年通りの開花状況ではありませんが、イベント期間中は「お買い物スタンプラリー」や「フォトコンテスト」を行います。また、今年は「桜づつみのライトアップ」を初開催! 昼の菜の花畑の散策と、夜の幻想的な風景もぜひお楽しみください。

ライトアップは桜の開花状況に合わせて行いますので、開催時期が前後する可能性があります。

固 かくだ菜の花まつり実行委員会 (商工観光課内 ☎63-2120)

第33回 宇宙っ子まつり 開催! **入場無料**

今年で第33回を迎える「かくだ宇宙っ子まつり」は、子どもの日恒例のお祭り。ロケットの実物大模型がある台山公園を会場に、子ども向けのイベントが盛りだくさん! 親子で楽しめます。キッチンカーなどの販売もありますので、ぜひ立ち寄ってみてください!

開催日 **5月5日(火・祝)** 時間 **9:30～15:00**

場所 **台山公園**

ペットボトル ロケット打ち上げ
★ 木工あそび

★ 紙飛行機大会
★ ニジマスつかみ取り

★ 真昼の天体観測
★ 木登り体験

★ よさこい演舞
★ 飲食屋台出店...などなど!

固 かくだ宇宙っ子まつり実行委員会 (商工観光課内 ☎63-2120)

くらし 船岡駐屯地創立記念行事に伴うヘリ離発着および発火音

- 日時 4月8日(水)~10日(金)、12日(日) 8:00~17:00
■場所 陸上自衛隊船岡駐屯地およびその上空
■内容 行事の予行および行事当日に訓練展示を行います。この際、ヘリの離発着および装甲車などが空砲射撃を行うため、大きな音がします。ご迷惑をおかけしますが、ご理解とご協力をお願いします。
■問い合わせ先 陸上自衛隊船岡駐屯地司令職務室 (☎55-2301)

くらし 猟銃等所持許可および狩猟免許取得を支援

5年以上、有害鳥獣駆除隊員として、イノシシなどの有害鳥獣駆除活動に参加できる人を対象に、猟銃等所持許可および狩猟免許の取得に要する経費(鉄砲などの物品を除く)を全額補助します。補助金交付には要件がありますので、必ず事前にご相談ください。なお、受験のためには事前の仮申し込みが必要です。詳細はお問い合わせください。

■問い合わせ先 農林振興課 (☎63-2119)

くらし 有害鳥獣駆除、銃器による捕獲

- ◎有害鳥獣(イノシシ)の捕獲を実施
■実施期間 4月10日(金)~令和9年3月15日(月)
■場所 市内全域
■内容 農作物などの被害対策として、角田市有害鳥獣駆除隊員連絡協議会の駆除隊員が、わなや銃器によるイノシシの捕獲を行います。山などに入る際はご注意ください。なお、銃器による捕獲は、11月1日(日)から令和9年3月15日(月)までです。
◎カラス類・カルガモの予察捕獲を実施
■実施日・場所 4月26日(日)・市内全域
■内容 水稲などの農作物加害時期が予察できるカラス類およびカルガモについて、角田市有害鳥獣駆除隊員連絡協議会の駆除隊員が、銃器による捕獲を行います。山などに入る際はご注意ください。
■問い合わせ先 農林振興課 (☎63-2119)

くらし 内町荘・婦人研修センターは閉館しました

3月31日をもって、老人福祉センター内町荘および婦人研修センターは閉館しました。長年にわたり当施設をご利用いただき、誠にありがとうございました。
■問い合わせ先 介護支援課 (☎63-2151)

くらし 固定資産税に関わる縦覧と閲覧

- 期間・場所 4月1日(水)~6月1日(月) 8:30~17:00 (土日祝日除く)・税務課
《縦覧帳簿による縦覧》
■縦覧できる人 固定資産税(土地・家屋)の納税義務者 ※代理人の場合は委任状が必要です。
■必要なもの マイナンバーカードや運転免許証など本人確認できる身分証明書
《固定資産課税台帳の閲覧》
■閲覧できる人 固定資産税(土地・家屋・償却資産)の納税義務者および借地・借家人など ※代理人の場合は委任状が必要です。
■必要なもの マイナンバーカードや運転免許証などの本人確認できる身分証明書、借地・借家人などは賃貸借契約書など
■手数料 期間中無料(通常1件300円)
■問い合わせ先 税務課 (☎63-2114)

くらし 4月6日(月)~15日(水) 春の交通安全県民総ぐるみ運動

- 春の交通安全県民総ぐるみ運動が実施されます。交通事故防止に努めましょう。
《運動の重点》
○通学路・生活道路における子どもをはじめとする歩行者の安全確保
○「ながらスマホ」の根絶や歩行者優先などの安全運転意識の向上
○自転車・特定小型原動機付自転車の交通ルールの理解・遵守の徹底
■問い合わせ先 防災安全課 (☎63-2123)

募集 角田市ふれあい農園使用者

- 所在地 佐倉字中島111番地1(農業の館北側)
■区画面積 1区画当たり60㎡(10m×6m)18坪
■募集区画数・使用時間 30区画・日の出~日の入り
■使用期間 申込日~令和9年3月31日(水)(更新可) ※3月に申し込んだ場合4月1日(水)から、毎月15日以降に申し込んだ場合翌月1日から使用
■使用料 1区画につき年額8,800円 ※途中申し込みは1カ月あたり730円(月割り計算)
■施設 倉庫、地下水ポンプ、一輪車、ジョウロ
■申し込み 農林振興課備え付け、または市ホームページからダウンロードした公募申込書と使用許可申請書を農林振興課へ
■問い合わせ先 農林振興課 (☎63-2119)

募集 みやぎ県南中核病院企業団職員

- 採用職種 事務職員、助産師、看護師、臨床検査技師、理学療法士、作業療法士、臨床工学技士、事務職員(公認心理師、医療情報技師)
■試験日 4月25日(土)
■詳細は当院ホームページをご確認ください。
■問い合わせ先 南中核病院総務課 (☎51-5500)

くらし ウエルパークかくだの貸館および椿の湯営業休止期間延長

- ウエルパークかくだの改修工事の工事期間が延長となりましたので、休止期間を延長します。利用者の皆様にはご不便をおかけしますが、ご理解の程よろしくお願ひします。再開日が変更となる場合は市のホームページなどでお知らせします。
■休止期間 7月30日(木)まで
■問い合わせ先 社会福祉課 (☎61-1185)

催し 市民ゴルフ場からのお知らせ

- ◎第24回ファミリーゴルフ大会
■日時・場所 5月5日(火・祝)市民ゴルフ場
■競技方法 1ペア2人のWペリア合計による順位
■申し込み 4月28日(火)まで、電話または窓口まで
◎モーニングプレー
■期間・場所 4月1日(水)~11月30日(月)・市民ゴルフ場
■受付日時 4月1日(水)~9月30日(水) 5:00~6:30 10月1日(木)~10月31日(土) 5:30~6:30 11月1日(日)~11月30日(月) 6:00~7:00
■料金 9ホール 平日:1,860円、土日祝日:3,220円 ※プレー費・諸経費・消費税込み、カート代別途料金 ※身体障害者・65歳以上の人はコース使用料2割引。学生・生徒で18歳未満の人は、コース使用料5割引。
■申し込み 平日はプレー当日到着受け付け順、土日祝日は予約制(1カ月前の同日から前日まで電話またはフロントに直接申し込み)
◎レディースウィーク(女性割引)
■期間・場所 毎月第3週目の7日間・市民ゴルフ場
■対象 女性ゴルフ愛好者(18ホール・9ホール利用者) ※9ホール利用のモーニングは除外です。
■割引額 コース使用料500円割引
■その他 デザートサービス(18ホール利用で食事をする人)
■問い合わせ先 市民ゴルフ場 (☎63-5971)

催し 手話通訳者養成講座

- 期間 5月~令和9年10月の主に土曜日
■場所 みやぎハートフルセンター 中会議室(仙台市青葉区上杉3-3-1)
■定員 20人(選考試験あり)
■詳細はホームページをご確認ください。
■問い合わせ先 宮城県聴覚障害者情報センター(みみサポみやぎ) (☎022-393-5501 FAX022-393-5502 メール info@mimisuppo-miyagi.org)

みやぎ県南中核病院までのタクシー料金を半額助成! ※利用登録が必要です 問まちづくり推進課63-2112

Advertisement placeholder box with the character '告' (Notice).

Advertisement placeholder box with the character '告' (Notice).

Advertisement placeholder box with the character '告' (Notice).

相談 就労相談窓口 (無料・事前予約優先)

- 日時 4月22日(水) 13:00~15:00
 - 場所 ウエルパークかくだ (個室での相談)
 - 定員 2組
 - 相談員 ハローワーク大河原相談員、市社会福祉事務所職員 (秘密厳守)
- ※就労以外の生活相談は随時行っています。
☎社会福祉課 (☎61-1185)

相談 心の相談 (要予約)

- 日時 4月16日(木) ①9:30 ②10:15 ③13:15 ④14:00
 - 場所 ウエルパークかくだ
 - 内容 眠れない、気分が落ち込む、落ち着かないなどの相談。本人のほか、家族からの相談も可能です。
- ☎健康推進課 (☎62-1192)

相談 依存症専門相談 (要予約)

- 《依存症専門相談》
- 日時 4月15日(水) 13:00~16:20
 - 場所 仙南保健福祉事務所
 - 対象 アルコールや薬物、ギャンブル、買い物、ゲームなどの悩みを抱えた本人、家族、関係者
- 《依存症家族教室》
- 日時 4月15日(水) 14:00~15:00
 - 場所 宮城県大河原合同庁舎
 - 対象 アルコールや薬物、ギャンブル、買い物、ゲームなどの悩みを抱えた家族
- ☎仙南保健福祉事務所 (☎53-3132)

相談 夜間水道料金納付窓口

- 日時 4月8日(水) 17:15~19:00
 - 場所 上下水道事業所
- ☎上下水道事業所 (☎63-0135)

くらし 自転車用ヘルメット購入に係る補助金を助成

- 市では、自転車利用者のヘルメット着用を促進し、交通安全意識の高揚と事故被害の軽減を図るため、自転車用ヘルメット購入費用の一部を助成します。
- 対象者 申請日に市に住所を有し、市税などの滞納がない人
 - 補助金額 ヘルメット1個につき上限2,000円補助 (2,000円未満1,000円以上の場合、1,000円補助)
 - 補助対象となるヘルメット 令和5年4月1日以降に購入した安全認証を受けた新品の自転車用ヘルメット (使用者1人につき1回限り)
 - 必要書類 購入した領収書の写し、通帳など補助金の振込先がわかるもの
 - 申し込み 令和9年3月31日(水)まで、二次元コードから申し込み
※スマホなどを持っておらず申請できない人は、防災安全課で申請できます。 ▲申し込み
- ☎防災安全課 (☎63-2123)

相談 人権・行政相談

- 日時 4月15日(水) 9:00~11:30
 - 場所 401会議室 (市役所東庁舎4階)
 - 内容 いじめ・虐待・セクハラなど人権に関する相談、医療保険や年金・雇用・道路など行政分野に関する相談
 - 相談員 人権擁護委員、行政相談委員
- ☎生活環境課 (☎63-2118)

相談 行政書士による無料法務相談 (要予約)

- 日時 4月18日(土) 13:30~16:30
 - 場所 市民センター 101会議室
 - 内容 相続や遺言に関することなど、空き家に関する諸問題に関することなど
- ☎宮城県行政書士会事務局 (☎022-353-7213)

くらし PM2.5(微小粒子状物質)高濃度時の注意喚起

春季は、気象条件によりPM2.5の濃度が高くなる場合があります。
高濃度情報が発表された場合は、不要不急の外出を控えてください。特に呼吸器系や循環器系疾患のある人は、体調に注意して行動しましょう。
☎生活環境課 (☎63-2118)

くらし 危険ブロック塀などの除却助成

- 市では、通行する人の安全を確保するため、道路などに面する危険なブロック塀などを除却する費用の一部を助成します。
- 対象 道路に面するブロック塀などで、高さ1メートル以上のもの
▶事例(ヒビが入り傾いたブロック塀)
- ※制度の詳細は市ホームページおよび都市計画課 (市役所東庁舎2階) 窓口で確認できます。
■申し込み 解体工事着工前に申請書の提出が必須です。事前の相談および調査が必要です。まずは都市計画課へご相談ください。
☎都市計画課 (☎63-0138)



くらし 農作業に伴う道路の泥汚れ防止のお願い

農地でトラクターや田植え機などの農業機械を使用した後に道路へ出る際には、必ず泥を落としてから走行するようお願いします。
道路が泥などで汚れていると、通行の妨げになるほか、スリップ事故などの原因になる恐れがあります。やむを得ず道路を汚した場合は、速やかに清掃をお願いします。
交通安全と環境美化のため、ご理解とご協力をお願いします。
☎農林振興課 (☎63-2119)

くらし 年金天引きで保険税(料)を納付している人へ

国民健康保険・介護保険・後期高齢者医療保険の加入者で、2月に「年金天引き」で保険税(料)を納付していた人は、4月以降も引き続き2月と同額が天引きされます(令和8年度分の仮徴収)。令和8年度の年間保険税(料)額は、7月(介護保険は8月)に決定し加入者へ通知します。
☎税務課 (☎63-2114)

くらし マイナンバーカードの受け取り・更新・新規発行申請

- ◎市役所で可能な手続き 受け取り・更新手続き
- Web予約受付 24時間年中無休 (メンテナンス時を除く)
 - 予約可能日時 月~金曜日(祝日除く) 8:30~11:30、14:00~16:00 ▲Web予約受け付け
 - 休日窓口(要予約) 4月12日(日) 9:00~11:30
※15歳未満は保護者と一緒に来庁してください。時間に余裕をもってお越しください。
 - 場所 市民課市民係 (市役所東庁舎1階)
 - 持ち物 ●マイナンバーカード受け取り(本人) 交付通知書(はがき)をご覧ください。
●更新手続き(本人) マイナンバーカード
- ◎市内郵便局で可能な手続き 更新されたカードの受け取り(要Web・電話予約)、紛失届および再発行受け付け、カード返納の手続き、マイナンバーカード申請サポート、新規発行申請、電子証明書発行・更新、暗証番号再設定(写真撮影のみは不可)
- 受付日時 月~金曜日 9:00~17:00(祝日および12:30~13:30を除く)
 - 持ち物 ●マイナンバーカード新規発行申請(本人) ①通知カードまたは個人番号通知書 ②本人確認書類(詳細は市ホームページまで) ▲市HP
●電子証明書更新(本人)、暗証番号再設定(本人) マイナンバーカード
- ☎市民課市民係 (☎63-2116)



広告

広告

広告

子育て支援センター まめっこだより

【予約・問い合わせ】
子育て支援センターまめっこ(角田児童センター内)
☎62-4360・平日9:00~15:30
※子育て支援センターだより「まめっこ通信」は市HP、
ほっぺなびに掲載中



★4月カレンダー★

日	月	火	水	木	金	土
			1	2	3	4
5	6	7	8	9	10	11
12	13♥	14●	15	16	17★	18
19	20	21♥	22●	23	24	25
26	27	28♥	29	30		

【カレンダーの見方】

- 角田児童センター
- ウエルパークかくだ
- 講座、★ 行事 (第2土曜日・日曜・祝日は休館)

【利用について】

- 対象 3カ月~未就学児と保護者
- 時間
- 9:00~15:30
 - 9:00~12:00
 - 9:00~15:00
 - 9:30~15:30 (12:00~13:00を除く)

※詳細は右上の二次元コードからご確認ください。

講座などの詳細 (要予約・会場：角田児童センター)

4/14(火)
22(水)
10:00~10:50

●アクティブ・
チャイルド・
プログラム



ママの
リフレッシュにも
おすすめ!

4/17(金)
11:00~11:15

★まめっこ
おはなし会



絵本や紙芝居、
パネルシアターの
おはなしです。

遊び場を紹介します

利用時間はカレンダーをご覧ください。

角田
児童センター



ウエルパーク
かくだ



地域包括支援センターだより

■問い合わせ
地域包括支援センター(☎61-1288)

高齢者の総合相談窓口

ひとりで悩まず、まずはご相談を。

地域包括支援センターは、保健師・社会福祉士などの専門職がチームとなり、高齢者の皆さんの生活をさまざまな面から支えています。

▼例えばこんなとき、ご相談ください

生活の不安：「できるだけ自宅で暮らしたい」「一人暮らしが心細い」

日常の困りごと：「重い買い物がつらい」「ごみ捨てが大変」

介護・健康：「介護保険ってなに?」「足腰が弱らないか心配」

その他：「お金の管理が難しい」「近所の高齢者の人が心配」

相談は無料です。本人だけでなく、家族や地域の人からの相談も受け付けます。早めに相談することで解決の糸口が見つかります。どうぞお気軽にご相談ください。

こんな悩みありませんか?

- ・階段の上り下りが大変
- ・庭仕事ができなくなった
- ・なんだか自宅にひきこもりがち

そんな悩みをサポートします!

元気度アップ運動教室 (第1回目)

- 開催期間 5月末(予定)から約3カ月間
- 内容 介護予防運動教室
※自宅から会場まで送迎有り(要相談)
- 日時 毎週水曜日 13:30~15:00
- 定員 10人(要予約・先着順)

皆さんの生活をリハビリテーション専門職が全力でサポートします!

詳細は地域包括支援センターまでお問い合わせください。

休日の水道当番

月日(曜)	業者名	電話番号
4月5日(日)	(株)齋藤管工	62-1506
11日(土)	(有)高美住設	62-3017
12日(日)	(株)齋直商店	62-1238
19日(日)	(有)以・ジ・イ・メ・ガ・ス	63-5126
25日(土)	(有)平間伊工業所	63-3304
26日(日)	仙南工業(株)	62-5757
29日(水)	(株)ホシナ	63-1448
5月3日(日)	Takami設備	090-2602-9992
4日(月)	(有)高橋設備	62-4519
5日(火)	(株)齋藤管工	62-1506
6日(水)	(有)高美住設	62-3017

☎ 上下水道事業所 (☎63-2121)

4月の納税等

国民健康保険税	1期分
介護保険料	1期分
住宅使用料	4月分
水道料金	4月分
下水道(農集排)使用料	4月分

◎便利な口座振替やクレジットカード・ネットバンキングのほか、コンビニ・スマホアプリで納付ができます。詳細は市ホームページをご確認ください。



▲納付月
納付方法



▲口座振替



▲クレジットカード・
ネットバンキング

仙南クリーンセンター

[放射性セシウム]排ガス=不検出。
固化灰130ペフレル/kg(3月3日測定)

☎ 生活環境課(☎63-2118)

シリーズ

国民年金

国民年金についての問い合わせ
受給関係
☎0570-051165
加入者向け
☎0570-0031004

保険料が変わりました
国民年金第1号被保険者
および任意加入被保険者の令和8年度の国民年金保険料は、月額1万7920円です。
4月上旬に日本年金機構から送付される納付書で納付期限までに金融機関、郵便局、コンビニで納付してください。
納付書は、月ごとの他に、6カ月分と、1年分の前納の納付書が同封されています。
6カ月前納の場合は870円、1年前納の場合は3820円割引となり大変お得です(口座振替の場合は、6カ月前納で1220円、1年前納で4510円の割引です)。

学生納付特例申請について
令和7年度に学生納付特例制度により保険料納付を猶予されている人で、令和8年度も引き続き在学予定の人へ、日本年金機構から3月下旬(7年度分の承認が2月以降だった場合は4月以降)に、はがき形式の学生納付特例申請書を送付しています。同一の学校に在学する場合は、このはがきに必要事項を記入し、投かんするだけで申請ができます。昨年度申請していてもそのはがきが届かなかつた人や、初めて学生納付特例の申請をする人は、市民課保険年金係までお問い合わせください。

【夜間・休日年金相談】
日時 4月6日(月)、13日(月)、20日(月)、27日(月)は午後7時まで延長、4月11日(土)は午前9時30分~午後4時
場所 大河原年金事務所
※夜間・休日相談は、年金受給に関する手続き・相談のみ
※便利な予約制(☎0570-0514890)をご利用ください。
※保険料を納めることが経済的に難しいときは、保険料免除制度がありますので、併せてご相談ください。
問い合わせ 市民課保険年金係(☎63-2117)

ネットで検索したロードサービスに気をつけて!
車が故障した際、ネットでロードサービスを検索し上位に出たサイトに依頼をしたら高額な請求をされた相談が報告されています。
事例▼車のバッテリーが上がってしまい、ネット検索で「基本料金2980円から」と表示があったサイトから申し込み込んだ。来訪した業者は6万円と書かれた見積書を渡され「サイトの記載と違い高額だ」と伝えると「キャンセル料は3万5000円。車両保険に入っていれば保険が使える」と説明されたので作業を頼んだが、保険が使えな

かった。
アドバイス▼自動車が故障した時はネット検索の前にまずは契約している保険会社やロードサービス業者に連絡!▼サイト上の安い料金をつのみにしない!▼金額や作業内容に納得できない時は説明を求め、後日納付した金額で支払う意思を示し、その場での支払いはしない!▼身の危険を感じたら警察に連絡!
おかしいなと思ったら、一人で悩まずご相談ください。
消費生活相談
毎週火・水・金曜日
午前8時30分~午後4時30分
生活環境課 ☎63-2118
消費者ホットライン ☎188

くらしの情報

休日夜間で急病で困ったとき

【問い合わせ】健康推進課 (☎62-1192)

<p>宮城県おとな救急電話相談 ☎#7119または☎022-706-7119 毎日 24時間</p>	<p>宮城県子ども夜間安心コール ☎#8000または☎022-212-9390 毎日 午後7時～翌午前8時</p>	<p>緊急の場合は「119」</p>
--	---	--------------------

休日当番医・保険薬局

内…内科
外…外科

診療時間と処方箋受付時間は午前9時～午後5時

月日	医科	歯科	保険薬局
4月	5日(日) 内丸森町国保病院 ☎72-2131	真壁歯科医院(蔵王町) ☎0224-32-3122 安藤歯科医院(大河原町) ☎53-2348	サイカ調剤薬局 丸森病院前店
	12日(日) 内同済病院 ☎63-0360	谷津歯科医院(白石市) ☎0224-26-3254 としみ歯科クリニック(大河原町) ☎52-8143	さくら薬局
	19日(日) 内仙南病院 ☎63-2003	太田歯科医院(角田市) ☎62-2453 飯淵歯科医院(柴田町) ☎56-1026	毛利薬局
	26日(日) 内金上病院 ☎63-1032	ひかり歯科医院(白石市) ☎0224-22-2112 いのうえ歯科医院(大河原町) ☎53-8020	くるみ薬局
	29日(水) 内山本医院(丸森町) ☎72-1351	たてやま歯科クリニック(丸森町) ☎73-4050 内田歯科医院(柴田町) ☎57-1818	丸森調剤薬局 病院前店
5月	3日(日) 外丸森町国保病院 ☎72-2131	ごとう歯科医院(白石市) ☎0224-24-2020 川口歯科医院(柴田町) ☎55-5493	丸森調剤薬局 病院前店
	4日(月) 外まつもと整形外科リハビリテーション クリニック ☎86-5330	谷津歯科医院(丸森町) ☎72-1234 おたべ歯科クリニック(柴田町) ☎56-1853	かえで薬局
	5日(火) 内三澤医院(丸森町) ☎72-1166	ひかり歯科医院(白石市) ☎0224-22-2112 小田部歯科医院(大河原町) ☎53-2134	サイカ調剤薬局 大館店
	6日(水) 内阿部内科医院 ☎63-3335	目黒歯科クリニック(丸森町) ☎79-2818 大友歯科医院(柴田町) ☎57-2120	北町薬局

◆予定の当番医が希望の診療科目(特に小児科)に対応できない場合があります。

夜間診療

◆仙南夜間初期急患センター(みやぎ県南中核病院敷地内・☎51-9986)では、平日午後6時45分から午後9時30分まで受け付けています(中学生以上・内科のみ)。

◆毎夜間(午後5時30分～翌午前7時30分)市内の病院を中心に急患診療を行っています。診療科目などの問い合わせは角田消防署(☎63-1011)へ。

病院がみつけれないとき

◆みやぎ県南中核病院(☎51-5500)では、緊急・重症疾患の救急の患者さんの受け入れを24時間、365日体制で行っています。

※選定療養費(紹介状なしで受診する場合に負担する費用)がかかる場合があります。

症状が悪化する前に早めの受診を

宮城県
休日当番医情報



▲県内各地区の当番医情報が掲載

健康診査と育児相談等

【問い合わせ】子ども家庭センター(子育て支援課内 ☎63-0139)

※実施場所は通知をご確認ください。

区分	実施日	対象	受付時間
3～5カ月児健康診査	5月15日(金)	令和7年12月～令和8年1月生まれ	午後0時15分～0時30分
1歳6カ月児健康診査	5月21日(木)	令和6年9月～11月10日生まれ	
2歳6カ月児歯科健康診査	4月24日(金)	令和5年10月～11月15日生まれ	
3歳児健康診査	5月20日(水)	令和4年10月～12月5日生まれ	午前9時15分～9時30分
おたんじょう相談	6月10日(水)	令和7年4月～6月*生まれ	
子育て世代のための心理士相談	事前予約制	乳幼児とその養育者、プレパパ・ママ	午前(予約は1カ月前まで)
ほっぺ(相談窓口)	月曜日～金曜日(祝日を除く)午前8時30分～午後5時15分(相談時間) ※電話でも相談可能です。		
母子健康手帳交付	月曜日～金曜日(祝日を除く)午前9時30分～午後4時30分 ※所要時間30分～1時間程度。乳幼児健診の日は通常より時間がかかる場合があります。		

◆健診を欠席する際は必ずご連絡ください。

◆乳幼児健診などの年間予定は、市ホームページまたは子育て支援アプリ「ほっぺなび」に掲載しています。

※先月号にて「7月」と掲載しましたが、正しくは「6月」です。



4月1日より高齢者肺炎球菌予防接種のワクチンと自己負担額が変更

高齢者肺炎球菌予防接種に使用するワクチンが、20価肺炎球菌ワクチンに変更となります。ワクチンの金額の増加に伴い、自己負担額も増加します。
新しいワクチンは、これまでのワクチンより予防効果が高く、一度の接種で長期的な効果が期待できます。

	変更前(3月31日まで)	変更後(4月1日から)
ワクチンの種類	23価肺炎球菌ワクチン	20価肺炎球菌ワクチン
接種費用(自己負担額)	5,100円	8,500円

※実施期間(65歳の誕生日～66歳の誕生日の前日)の変更はありません。
※予診票の様式は変わらないため、4月以降に接種する場合も、お持ちの予診票が使用できます。

対象者	接種回数	実施医療機関
①接種日時点で65歳の人(65歳の誕生日～66歳の誕生日の前日) ②60～64歳で心臓や腎臓、呼吸器の機能に障害があり、身の回りの生活を極度に制限される人およびヒト免疫不全ウイルスによる免疫の機能に障害があり、日常生活がほとんど不可能な人(身体障害者手帳1級) ※これまでに任意接種で肺炎球菌の予防接種を受けたことのない人が対象です。	1回	県内の指定医療機関 ※市内および丸森町以外の医療機関で受ける場合、市の予診票が必要です。接種前に健康推進課でお受け取りください。

4月1日よりRSウイルス母子免疫ワクチンの定期接種が開始

対象者	実施医療機関	持ち物
妊娠28週0日から36週6日までの妊婦 ※対象者には個別でお知らせします。 ※過去の妊娠時にRSウイルス母子免疫ワクチンを接種したことがある人も対象です。	山本医院 丸森町字町西62-1 ☎72-1351 ※上記医療機関のほか、市外(県内)の医療機関でも接種できます。実施可能かどうか、健康推進課までお問い合わせください。	・妊娠中の赤ちゃんの母子健康手帳 ・予診票 ・マイナ保険証または資格確認書などの本人確認書類(住民票住所が分かるもの)
接種回数	妊娠ごとに1回	
料金	無料(全額市が負担。接種可能週数を超えた場合は、全額自己負担。)	

※ワクチンを接種してから14日以内に生まれた赤ちゃんに対する有効性は、まだ確認されていません。出産予定日の14日前までに、ワクチンの接種をお願いします。

子宮頸がん予防ワクチン(HPVワクチン)の定期接種について

4月1日より、定期接種で使う子宮頸がん予防ワクチン(HPVワクチン)は、9価HPVワクチン(シルガード)のみです。2価および4価HPVワクチンは定期接種で行いません。
※キャッチアップ接種は、3月31日で終了しました。

	変更前(3月31日まで)	変更後(4月1日から)
ワクチンの種類	2価 4価 9価	9価のみ

【問い合わせ】健康推進課(☎62-1192)

ハッピースマイル



武者 環奈ちゃん (角田)
 令和6年4月2日生まれ
 「我が家のムードメーカー♥食べて遊んで全力睡眠かんかん🥰これからもう元気に育ってね🌟」

渡邊 百音ちゃん (角田)
 令和6年4月5日生まれ
 「食べるの大好き♥歌って踊って🎵元気100倍のももねちゃん👉いっぱい笑って大きくなってね🥰」



氏家 和花ちゃん (角田)
 令和6年4月14日生まれ
 「歌と絵本が大好きなのちゃん♥これからいっぱい遊ぼうね🎵パパとママはずっと大好きだよ🌟」

2歳を迎えるお子さんの写真を募集しています！ 2歳の誕生日に掲載します。誕生月の前月10日まで、下記事項を明記してお送りください。
 (送付先はページ下部の「編集と発行」を参照)
 メールタイトル：広報かくだ「ハッピースマイル」行
 ①お子さんのお名前 ②ふりがな ③誕生日 ④保護者のお名前
 ⑤住所 ⑥電話番号 ⑦コメント(45字以内) ⑧掲載したい写真

AZDAS

おたよりコーナー

「河津桜とサグジロー」



あーちゃんさん

「お斗蔵さんの自然」
 シナマンサクの花



山の牛さん

「幾重」



niyaさん

「明日もいい日がありますように」



かくだのぶたのしっぽさん

「オウレンの花」



ラッキーさん

「ペガサス」



めいでんさん

「角田の暮らし
 ～晴天、見上げれば蔵王～」



はとぽっぼさん

投稿大募集！

宛先：広報かくだ「おたよりコーナー」行

※投稿の際は、氏名、電話番号、タイトル、ペンネーム(希望者のみ)を明記してください。(送付先はページ下部の「編集と発行」を参照) 返却はできませんのでご注意ください。

結婚おめでとう

令和8年2月届け出分・敬称略

菅野 翔吾 (仙台市) ♥ 我妻由梨佳 (西田町)

誕生おめでとう

令和8年2月届け出分・敬称略

齋藤 愛莉紗 (優彦・新丁西・1/27)
 小平 晏愛 (義一・平貫上・1/29)
 室 裕花 (CLARABAL THERESA CLARIZE TEMPLATURA・桜1区・2/11)
 室 裕菜
 柴崎 蘭 (翔・北岡・2/13)
 多田 望杏 (和広・西南町・2/19)

未来の画家さん

Painters of Future



わたしのすきなはな



角田カトリック幼稚園

水野 七斗さん

人口：総数**25,827**人 (前月比-46人)
 男：12,886人 女：12,941人
 世帯数：11,470世帯 (前月比-1)
 (令和8年2月28日現在)

こちら編集室

角田市の春のイベントといえば「菜の花まつり」。今年は、阿武隈川堤防で夜桜のライトアップも行います。昨年度、試行的に行ったところ、とても美しい風景でした。昼は菜の花、夜は桜。ぜひどちらも楽しみたい(詳細は18ページ)。
 ▶市内には桜の名所がたくさんあります。市公式YouTubeでは、高蔵寺周辺や台山公園などの桜の様子を撮影した動画を公開していますので、ぜひご覧ください。⑬

