

— 広報 —

かくだ

2017

3
月号

Vol.701

摘み取った
手のひらに
赤い宝石
甘い香りで
幸せ気分

今月の主な内容

04 広く皆さんの声を聴く

06 自死予防対策

:Carya

角田発シンガーソングライター



▲市陸上競技場で開催されたベガルタ仙台レディース公式戦で、ロケットガールを初披露(平成28年4月9日)



▲かくだ田園ホールで開催されたエアジャムフライデーにて。未来に繋がるロケットガールが熱唱(平成28年12月20日)

みんなの笑顔のために歌う

Carya(以下:カーヤ)は角田市出身の19歳で、会津若松市在住のシンガーソングライターです。宮城、福島、岩手の3県を中心に、去年の4月から毎週末に音楽活動をしています。

音楽活動で楽しいことはなんでしょうかと尋ねると、「自分の歌でお客さんが笑顔になるのを見ることです」とまっすぐな目で語ってくれました。

音楽活動のルーツは角田

小中高と市内の学校に通っており、角田中学校と角田高校時代は生徒会長を務めていました。

中学時代に音楽活動を始めました。バンドに興味があった同級生が集まっていたら、いつの間にかバンドが結成されていたとのこと。当時は全員が初心者で、手探りで練習をしていました。それでも曲を完成し、文化祭で発表したことがとても印象に残っています」と語ります。

高校時代はバス部と生徒会に所属しながらも、自身は音楽活動をしたくて、角田市



▲高校時代、角田の夏まつりで熱唱(平成25年8月14日)

の夏まつりや角田バンドクラブのライブイベントなどで音楽活動をしていました。

当時の活動を知る角田バンドクラブの笹木直之さんは「カーヤは当時からパワフルな歌声と誰よりもステージで楽しさ溢れるライブをしてました!これからも活躍を期待します。」と語ります。

角田のロケットをイメージした楽曲「ロケットガール」

父親が天文同好会の会長であり、自宅には大きな望遠鏡がありました。その影響から宇宙飛行士になりたい時期もありました。また、台山公園のロケットは、角田中学校や角田高校から意識しなくても

視界に入ります。そんな素敵な環境から『ロケットガール』という曲ができたそうです。

角田に帰ると街も人も温かくてとっても安心するとカーヤは語ります。3月20日に初のワンマンライブがあります。カーヤは「楽しいライブになるよう準備していますので皆様お越しください」と話していました。



▲市長へ表敬訪問(平成29年2月21日)

Carya 1st ワンマンLIVE

日時 3月20日(月)12:30~
場所 仙台enn3rd
仙台市青葉区中央2-7-11
前売券 【一般】 3,000円
【高校生以下】 1,000円
問合せ ☎022-212-2678
caryainfo@str-co.jp

地域再生計画『角田市チャレンジミリオン事業』とは

角田市長 大友喜助

地域再生法という法律の下に、角田市の地域再生計画『Challenge Mission 2016 道の駅から始まる角田(まち)づくり事業』(略称『角田市チャレンジミリオン事業』)が、昨年12月13日付で内閣

の具体的な取り組み事業になります。具体的には、平成31年春にオープンする「道の駅かくた」に、「人を集め金を落とす仕掛けづくり」に取り組んでいくというものです。

総理大臣の認定を受け、認定書が交付されました(写真)。同時に、認定されたことによる特別の措置として「地方創生推進交付金」の対象事業に採択され、平成28年度から30年度までの3年間、総事業費1億1600万円(ほぼ全額国費)で角田版地方創生事業がスタートしました。

その一つは「牟宇姫の郷ブランド創出事業」です。伊達政宗公の息女「牟宇姫」が角田石川家にお輿入れしてから平成30年で400年を迎えます。これを絶好の機会ととらえ、牟宇姫をテーマとした「見る・食べる・体験する・買う」の観光パッケージ化により、「牟宇姫ブランド」の観光と物産品を開発していこうというものです。

この『角田市チャレンジミリオン事業』は、角田市第5次長期総合計画の重点プロジェクトに掲げる「交流人口100万人都市への挑戦」を実現するため、昨年1月に策定した『角田市まち・ひと・こと創生総合戦略』

もう一つは「スポーツと道の駅との連携による地域活性化事業」です。道の駅に隣接した総合スポーツ公園(角田中央公園)を最大限活用し、「スポーツ×角田

産食材×健康」というコンセプトのもとに集客力を高め、「道の駅を核とした賑わいと稼ぐ力を創出」していくというものです。

以上のような角田版地方創生の事業計画が、市民参加のもとに活発な議論の中で進められています。市民の皆さんの議論をお聴きしている、角田市がおもしろい方向に変わっていく予感がしています。参加意識が非常に高く、机上の空論ではなく、自らも事業に参加していこうという、実践論として議論されているのがすばらしいのです。角田がチャレンジできるチャンスです。そのために角田市民持ち前のチャレンジ精神を發揮していきたいものです。

▲内閣総理大臣の認定書



お知らせカレンダー

4月			3月																											
3月	2月	1月	31日	30日	29日	28日	27日	26日	25日	24日	23日	22日	21日	20日	19日	18日	17日	16日	15日	14日	13日	12日	11日	10日	9日	8日	7日	6日	5日	4日
阿武隈天文同好会星空観覧会 17		みんなのスポーツ教室開校式 15		夜間納税相談 19	夜間納税相談 19	若者サポートステーション出前相談会 20	夜間年金相談 21	仙台フィル演奏会 18	みんなのおはなし会 13	無料法律相談 20	木 親子リトミック 16	水 田園シネマ 18、おたんじょう相談 23	火 夜間年金相談 21	月 郷土資料館臨時休館(24日) 19	日 マロニエの会 17、自転車乗り方教室 18、女性司法書士による女性のための無料法律相談会 20	土 行政書士による無料法務相談会 20	金 修会 18、思春期・引きこもり相談 20、心の相談 23	木 みんなで遊ぼう 16、高齢者サロン(ボランティア向け)研修会 18、3歳児健診 23	水 シルバー人材センター入会説明会 17、人権・行政相談 20、アルコール相談 20、3歳児健診 23	火 体成分測定・相談 23	月 にこにこデー 16、夜間年金相談 21	日 休日年金相談 21	土 くらしの学習会 17、1歳6カ月児健診 23	金 児童館開放日 16	木 ちびっこおはなし会 13	水	火 夜間年金相談 21、3〜5カ月児健診 23	日 舞踊の祭典	土 えずせいせいじん博覧祭、のうかつ交流会	

※詳しい内容は、掲載ページ(■付き数字で表示)をご覧ください。

広く皆さんの声を聴く

広聴事業で寄せられた意見を紹介



広聴とは、行政が主体となり住民から情報を求めることであります。広聴の意義としましては3つあり、多様な意見を集めることと、集まったデータを分析すること、政策に反映することです。市では、市民の皆さんの意見を施策に反映させるため、広報かくだでの「市長への直通便」やホームページでの「市長へのメール」などを行っています。

【問い合わせ】秘書広報室（☎63-2191）

市長への直通便

9月号に添付した「市長への直通便」で、27人の方から意見などが寄せられました。その中から4人の意見を紹介します。意見と回答は紙面の制限などで一部省略・変更しているほか、本人の希望で匿名で掲載しています。

サイレンについて

60代女性

昼12時のサイレンについてですが、サイレンではなくチャイムだと思えます。チャイムに変更できませんか。

市長からの回答

市役所のサイレンにつきましては、現在、正午をお知らせする時報として毎日鳴らしています。サイレンは、災害などの緊急時に市民の方々に対して警報を伝達する際や、火災時など消防団員を招集する際に鳴らすためのものです。

が、設備の維持管理上、定期的に通電してモーターを動かす必要があります。サイレンが正常に作動するか確認するためのテストを兼ねて正午の時報として鳴らしているものです。

正午にサイレンを鳴らしているのは、昔は農作業など腕時計をしていると煩わしい作業に従事することも多かったので、お昼を知らせる時報として鳴らしていたものと思われ、時代の流れとともに社会形態が様変わりした現在も市民生活に広く浸透しているところでは、いつ発生するか分からない災害時に備えまして、今後も引き続き正午をお知らせする時報としてサイレンを継続してまいりたいと考えておりますので、ご理解くださいますようお願いいたします。

【担当】防災安全課（☎63-12123）

農地の荒廃について

60代女性

農地近くにすんでいます。休耕となっている田が荒れ放題で、蚊が多く大変です。対応をお願いしたいです。

市長からの回答

ご指摘のありました農地4箇所につきまして、農業委員会事務局が現地を確認いたしました。雑草の繁茂した状態であり、生活環境の確保の観点から、土地所有者に農地の適正な管理について、文書及び訪問等により指導を行います。今後も現地状況を踏まえながら、荒地解消に向けて進めてまいります。

【担当】農業委員会（☎63-10138）

道路整備について

30代男性

でこぼこがひどい状態です。以前は補修していただいておりましたが、最近補修していただいていないようです。一度道路を見ていただき対応していただけると幸いです。

市長からの回答

ご指摘をいただきました「道路のでこぼこ」についてですが、現地を確認した結果、確かにでこぼこが目立つ状態

にありましたので、グレーダーによる路面整正を実施いたしました。

【担当】土木課（☎63-2122）



公金の支払いについて

60代女性
市役所への支払いを早くコンビニでできるようにしてほしい。なぜできないのか教えて欲しい。

市長からの回答

「なぜ、角田市は出来ないのか」というご質問ですが、本市においてもコンビニ収納について検討を続けておりますが、平成28年1月から国において個人番号カードの交付が始まり、今後、個人番号を利用してパソコンやスマート

フォンからインターネットを通じた公金納付の仕組みが予定されており、窓口に行かなくてもよい、時間に制約されない納付方法が検討されているところです。

また、現在、窓口に行かなくてもよい、時間に制約されない納付方法として、市税等の支払いでは口座振替による納付もご利用いただけます。

本市といたしまして、住民サービス向上の観点から、様々な納付方法を導入することも必要ですが、こうした国の制度や現在の納付状況の動向を見据えながら検討しているところです。

また、新たな納付方法の導入にあたっては、取扱件数のスケールメリットや導入に伴う費用等のコスト計算をしっかりと行うことが重要であると考えておりますので、公金納付の利便性の向上に向けた整備を早期に検討してまいりたいと考えております。

【担当】政策企画課（☎63-2112）

市長へのメール

市のホームページで「市長へのメール」を実施しています。今年度は2月17日現在で15通のメールをいただいています。その中から2通を紹介し、意見と回答は紙面の制限で一部省略・変更しています。



高齢者の保護について

角田地区・60代男性

お年寄りの4人に一人が認知症になるという現実です。認知症らしき人を見かけたら住民皆で保護してあげるといっていききたい。そこで保護したときにフリーダイヤルで最寄りのところに気軽に連絡できるようになればいいなと思います。ご検討ください。

Re :

市長からの回答

認知症高齢者の対策については、角田市としても喫緊の課題で、高齢者見守りネット

ワーク推進に関する会議を警察、行政区長、民生委員等で組織し、見守り体制の整備を進めているところです。

ご提案のように、街なかを不安げにさまよっている認知症の方に気づかれた際に、市民の方が通報する窓口を知っていきやすいように、市民の方が気軽に連絡が取れる仕組みがあることは、これからの超高齢社会を見据えたときに大変有効な手段だと考えます。さらに、ご指摘のとおりこのような仕組みがあることで、認知症の方のみならず、児童や青少年、成人の方にも応用ができ、街中で「おや？」と気づいた方がいた場合に連絡ができ、事故や犯罪をも未然に防ぐことにもつながると考えられます。

地域包括支援センターは、住民や関係機関等からの相談に対応し、必要なサービス等につなぐ役割ですので、この件につきましては、今後警察とも相談し、また高齢者見守りネットワーク推進に関する会議や庁内関係各部署とも検討を重ね、角田市にとってより良い方法を探ってまいります。今後もお気づきの点について

情報をお寄せいただけますよう、よろしくお願ひ申し上げます。

※この回答は平成28年7月時点での回答となります。

【担当】地域包括支援センター（☎61-1288）



歩道の陥没について

角田地区・男性

重機が走っていたのが原因かと思われませんが、歩道が少し陥没しています。歩行者がつかずくことも考えられますし、視覚障害者にとつてはなおさら危険です。確認していただき、対応をお願いします。

Re :

市長からの回答

ご指摘いただいた現地を確認したところ、それ以外の箇所にもマンホール周辺の歩道面が沈下して段差が生じ、歩行者等の通行に支障がある箇所がありましたので、早々に路面補修の対応をしていきたいと思います。路面補修については、担当課で対応するよう指示いたしました。

【担当】下水道課（☎63-2121）

一人ひとりの大切なかけがえのない命があります

市では大切な命を救うためのメッセージを発信し続け、悩み困っている人の声に耳を傾け、また支える力が途切れないよう関係機関と連携していきます。

【問い合わせ】健康推進課（☎62-1192）

自死とは

昨年全国では、約2万1千人（平成28年暫定値）の人々が自ら命を絶っています。現代社会では地域や家庭、職場など、周囲の人とのつながりが希薄になってきていると言われています。

本来、最もリラックスできる場であるはずの家庭でもストレスとは決して無縁ではありません。誰もが健康上の悩みや経済的な問題、家族間のこと（子どもの養育や夫婦の離婚、親の介護等）、職場での人間関係等、さまざまなストレスを抱えています。こうした悩みを解決する方法が見つからないまま、問題をひとりで抱え込み、孤独感や絶望感の中で追いつめられた結果「死ぬしかない」と思いこんでしまうことも少なくありません。気分の落ち込み



が続く場合に「うつ病」などこころの病気を引き起こしていることもあります。

自死についてはまだまだ多くの誤解が存在し、例えば「自死は前ぶれもなく突然起きる」と言われることがありますが、そうとは限りませんが、自死を考える人は、助けを求めている場合も多く、何らかのサインを発していることが少なくないのです。

市の自死対策

市では平成24年に「角田市

自殺予防対策推進計画」を策定し、今年度は中間年度として事業の振り返りと後期計画を策定しました。

市の自死者は8割以上が男性で、また働きざかりの年代に多い傾向が見られています（厚生労働省「地域における自殺の基礎資料（平成21～27年）」より）。一般に、女性に比べて男性は相談することが少なく、特に中高年男性は相談することが苦手とも言われています。

今後も市では市内の事業所等と連携を取り、自殺予防の大切さや相談窓口の普及啓発に努め、安心して相談できる環境づくりに努めていきます。また、大切な命を救うため、ゲートキーパー養成講座や自己死予防普及啓発活動などの取組を続け、関係機関と連携しながら本計画の推進を図っていきます。

身近な人を自死から救う

「命の門番」ゲートキーパー

周囲の人が、自死を考えているのではないかと思いついたるとき……

気づき

周りの人の悩みに気づき、耳を傾ける

心の悩みを抱えている人が発する周りへのサインになるべく早く気づきましょう。時間をかけて、できる限り傾聴しましょう。相手の気持ちを尊重し、共感しましょう。

つなぐ

早めに専門家に相談するよう促す

心の病気の兆候があれば、本人の置かれている状況や気持ちを理解してくれる家族、友人、上司といったキーパーソンの協力を求めましょう。

見守り

温かく寄り添いながら、じっくりと見守る

身体や心の健康状態について自然な雰囲気ですべてを話して、あせらずに優しく寄り添いながら見守りましょう。家庭や職場での体や心の負担が減るように配慮しましょう。

自死と向き合い支える人からのメッセージ

それぞれの立場から思いを語っていただきました。

医師（市精神保健福祉相談の担当医）の立場

自分では気づきにくい変化があります

私達は日々生活の中で様々なストレスを受けています。生活の中で個々に、休養、食事、運動などストレスを減らす行動をとり体調を整えています。強いストレスが長く続いたりすると、なかなか持ち直せず大きな変化につながったりします。

体調が悪くなり疲れが取れない、食事が減った、眠れない、アルコール量の増加、口数が減った等、行動面、体調面での気づきや生活面での変化が実は心の不調の現れだったりするのですが、自分では無理を重ねてしまい気づきにくいことも多いのです。



医師 小原 聡子さん

普段からのコミュニケーションが大事

周りの人が大切な人の変化に気づくためには、日頃からコミュニケーションをとる中で普段の調子を知っておくことが前提となります。医師が症状を見立てていく際に普段の調子の情報は重要です。本人に対し「最近体調どうなの？」など声を掛けることで、本人の辛さにゆっくり耳を傾けていくことができます。周囲が話を聞くことによって乗り越えられることにもつながっています。

また、本人の様子に不安があったりしたら、一人で抱え込まず、誰かに話してみてください。悩みにあった相談先がきっとあります。受診の際はご本人としっかり話をした上で、ご家族や周囲の方が付き添い、不安を少しでも取り除けるとよいですね。

法律家の立場

当事務所には日々悩みを抱えた方々が相談に訪れます。借金のこと、家族に関すること、交通事故に関すること、職場に関することなど内容は様々です。無料法律相談の制度により、無料で法律相談を聴くことができる方々がほとんどです。一人で悩みを抱え込まずにまず誰かに相談をしていただければと思います。



弁護士 清水 健さん



民生委員 佐藤 博さん

民生委員の立場

市で開催された自死予防対策（ゲートキーパー）研修を受講しました。相談される方の気持ちを受け止め、解決のお手伝いや関係機関へ繋いでいきたいと思っています。悩んでいるときは、ぜひ民生委員・児童委員にご相談ください。

か考えすぎず **く**苦しむ前に **だ**誰かに話そう

○ご本人又はそのご家族、周囲の方からの相談もお受けしております。

市健康推進課電話 0224-62-1192

集積所には
出せません

粗大ごみの処分の仕方

粗大ごみは集積所には出せません。下記の方法にしたがって処分してください。

詳細については、3月1日配布の「ごみの分け方と出し方 平成29年度～」をご覧ください。

【問い合わせ】生活環境課 (☎63-2118)

①市が許可した一般廃棄物許可業者に依頼 →

一般廃棄物許可業者は、市ホームページで確認するか、生活環境課にお問い合わせください。

②自分で各センターに直接搬入 ↘

もやせる粗大ごみともやせない粗大ごみに分けて自分で搬入 (処理手数料 50 kgにつき 610 円)

もやせる粗大ごみ

◆木製の家具、机、本棚、タンス



◆畳、布団、マットレス (スポンジ製)



◆プラスチック類 (クーラーボックス、衣装ケース等)



◆カーペット、じゅうたん、電気カーペット、ござ



搬入場所 仙南クリーンセンター(角田市毛萱)
(☎65-3000)

受付時間 午前8時30分～午後4時30分
月～金曜日(祝日含む)、第3日曜日

もやせない粗大ごみ

◆50 cc未満のバイク、自転車

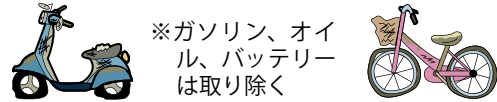

◆オルガン、ストーブ、大型の遊具 (金属製)



搬入場所 仙南リサイクルセンター(蔵王町)
(☎0224-33-2225)

受付時間 午前8時30分～午後4時30分
月～金曜日(祝日含む)、第3日曜日

分別が必要な粗大ごみ

ベッドやソファーなどのように複数の素材でできた複合素材製品は、「もやせる」ものと「もやせない」ものを分別してから、「仙南クリーンセンター」へ直接持ち込んでください。

※指定袋に入る場合は、口を結んで「もやせるごみ」や「もやせないごみ」として集積所に出してください。

家電4品目 エアコン、テレビ、冷蔵(凍)庫、洗濯機・衣類乾燥機

家電4品目は仙南リサイクルセンターでは処理できません。下記のいずれかの方法で処分してください。

- ①購入された販売店や買い替える販売店に依頼
- ②郵便局で家電リサイクル券料を支払い指定取引場所へ自己搬入
- ③市が許可した一般廃棄物処理業者に依頼

仙南管内の指定取引場所

(株)安藤仁七商店(柴田町船岡字鍋倉 1-9)
(☎0224-54-1517)

家庭用パソコン

家庭用パソコンは仙南リサイクルセンターでは処理できません。リサイクルマーク(上記マーク)のついたものはメーカーが回収します。

詳しくは、各製造業者や一般社団法人パソコン3R推進協会(☎03-5282-7685)に問い合わせるか、販売店に引き取りを依頼してください。

市役所窓口

引っ越し便利ガイド

転出・転入の際の市役所での代表的な手続きをご紹介します。
 手続きの詳しい内容は各課にお問い合わせください。



項目	手続き	必要なもの
転出・転居・転入届 市民課 ☎63-2116	転出 市外に引っ越しするときは、あらかじめ(おおむね14日前から) 転出の手続きが必要です。 手続き完了後、新しい住所地での転入届に必要な「転出証明書」を発行します。 ※代理人が手続きをする場合は、委任状が必要です。	①印鑑 ②窓口に来る方の身分証明書(運転免許証・保険証など) ③印鑑登録証 ④国民健康保険被保険者証 ⑤国民健康保険高齢受給者証 ⑥後期高齢者医療被保険者証 ⑦介護保険被保険者証 ⑧住民基本台帳カードまたは個人番号カード ※③～⑧は該当する方のみ
	転居 新しい住所地に住み始めてから14日以内に転居の手続きが必要です。 ※代理人が手続きをする場合は委任状が必要です。	①印鑑 ②窓口に来る方の身分証明書(運転免許証・保険証など) ③個人番号の通知カードまたは個人番号カード ④国民健康保険被保険者証 ⑤国民健康保険高齢受給者証 ⑥後期高齢者医療被保険者証 ⑦介護保険被保険者証 ⑧住民基本台帳カード ⑨子ども医療費助成受給者証 ※④～⑨は該当する方のみ
	転入 市内に住み始めてから14日以内に転入の手続きが必要です。 ※代理人が手続きをする場合は、委任状が必要です。	①印鑑 ②転出証明書 ③窓口に来る方の身分証明書(運転免許証・保険証など) ④個人番号の通知カードまたは個人番号カード ⑤住民基本台帳カード(お持ちの方のみ)
児童手当 子ども医療費助成 子育て支援課 ☎63-0134	転出 児童手当、子ども医療費の助成については、転出手続きの際に市民課で手続きできます。	①印鑑 ②子ども医療費助成受給者証(対象者のみ)
	転入 児童手当、子ども医療費の助成については、転入手続きの際に市民課で手続きできます。	①印鑑 ②請求者(保護者) 名義の預金通帳 ③健康保険証 ④平成28年1月1日に居住していた市町村の平成28年度所得証明書 ⑤個人番号の通知カードまたは個人番号カード
小・中学校 教育総務課 ☎63-0130	転出 転校に必要な在学証明書と教科用図書給与証明書を各学校で発行します。転出先の市町村の教育委員会へ届け出てください。	
	転入 小・中学生については、市民課で転入手続き後、教育委員会でも手続きが必要です。	
水道 水道事業所 ☎63-0135	転出 転入 給水開始・中止の手続きが必要です。2日前まで(土・日・祝日を除く)に手続きをしてください。中止の手続きがない場合、使用していても料金がかかりますので、ご注意ください。	印鑑
バイク 軽自動車 税務課 ☎63-2114	転出 125cc以下のバイク、小型特殊自動車を所有している方は、窓口で必ず手続きしてください。 ※125ccを超えるバイク・軽自動車などは、軽自動車協会(☎022-388-6033)、250ccを超えるバイク、普通自動車などは宮城運輸支局(☎050-5540-2011)で手続きしてください。	①所有者・使用者の印鑑 ②ナンバープレート ③標識交付証明書
	転入 125cc以下のバイク、小型特殊自動車を所有している方は、窓口で必ず手続きしてください。 ※125ccを超えるバイク・軽自動車などは、軽自動車協会(☎022-388-6033)、250ccを超えるバイク、普通自動車などは宮城運輸支局(☎050-5540-2011)で手続きしてください。	①所有者・使用者の印鑑 ②廃車証明書



雛人形前で幼稚園児がうれしいひなまつりを歌う

2月22日、郷土資料館で、角田幼稚園園児20人と西根幼稚園園児8人が雛人形の前でひな祭りの歌を歌いました。雛人形は高さ45センチ、幅66センチの大きさがあり、伊達政宗次女「牟宇姫」が角田に嫁入りした際に持参したと伝えられています。郷土資料館では3月19日まで雛人形展を開催しています。角田幼稚園の河村旺芽さんは「雛人形の前で歌えて嬉しかった」と話していました。



市が起業・創業される方を支援 ビジネススクール開催

1月19日から2月16日までの木曜日に、コワーキングスペースゴンポッパで、起業・創業に関するビジネススクールが開催されました。スクールはかくだ創業スプラウトが実施し、国の特定創業支援事業となります。全部で5回の研修を受講すると、市から証明書が発行され、受講者は創業する際に税金や融資で様々なメリットが受けられます。菅野永先生は『講義での話しを実際の操業に役立てて欲しい』と話していました。



阿武急ラッピング列車の愛称が「政宗ブルーライナー」に決定

2月5日、福島駅でラッピング列車の名称発表および内装披露会が開催されました。ラッピング列車の名称は「政宗ブルーライナー」に決定しました。また、ラッピング列車の内装（上部写真）は「政宗ダテニクル」のキャラクターが貼り付けられ、併せて台山公園のロケットなど沿線の名勝地も写真やイラストで紹介されています。「政宗ブルーライナー」は槻木⇄福島間をおおむね1日4往復運行します。



市のスポーツ功労者を表彰 スポーツ合同表彰式が開催

2月4日、かくだ田園ホールで、市スポーツ合同表彰式が開催され、市体育協会は、個人52人と6団体を表彰しました。功労章を受賞した小林禮子さんは「皆様が大変お世話になった。今後ともスポーツの普及に頑張っていきたい」と話していました。角田市スポーツ少年団本部創設50周年記念した表彰式も行われ、5人が表彰されました。ベガルタ仙台アンバサダーの平瀬智行さんは夢をテーマに講演をしました。



防火防災を呼びかけ ポスターが仙南で最優秀賞

2月21日、仙南管内の防火防災ポスターコンクールで最優秀賞を受賞した横山実優さん(桜小)へ賞状が伝達されました。この他、市内では菊地美幸さん(桜小)と山田優季さん(東根小)が優秀賞を受賞しました。



全国小学生ソフトテニス 大会に出場

3月29～31日に千葉県で開催される全国小学生ソフトテニス大会に出場する山田進太さん(右)と玉手大翔さん(左)が市長を表敬訪問。予選で優勝した山田さんは「優秀な成績を残したい」と話していました。



多職種での在宅医療・介護連携 を考える研修会を開催

2月18日、ウエルパークで、先進地である千葉県柏市の吉田みどり氏による講演と、地元の訪問診療医師やケアマネジャーなどによる実践報告が行われ、多職種での連携の存り方について考えを深めました。



いろいろな遊びのブースが設置 たくさん遊んだ「こどものまち」

2月11日、総合体育館で子どもフェスティバルが行われました。「こどものまち」には各地区のモデル子ども会によってさかな釣りや輪投げなどいろいろな遊びのブースが設けられました。



夫婦そろって90歳



渡邊喜正様、としゑ様ご夫婦(鳩原)へ、2月7日に大友市長から祝詞と特別敬老祝金が贈られました。(喜正様は入所中のため不在)



太田^{つとむ} 恣様、喜重子様ご夫婦(豊室)へ、2月15日に大友市長から祝詞と特別敬老祝金が贈られました。



市長とみやぎ生協メンバーが まちづくりの意見交換

2月2日、市役所でみやぎ生協メンバーと市長が誰もが安心して暮らせるまちづくりについて意見交換をしました。佐藤由紀理事は「市と連携して生協の事業を進めていきたい」と話していました。



第36回

お下がり

角田市文化協会 会長 玉手 富士夫

「お下がり」という言葉がある。兄などから使い古した品物をもたらしたり、譲られたりすることだ。衣服、靴、帽子など身に付けるものが主だが、学校で使う教科書もそう。戦後の品不足の貧しい時代、多くの人が体験したに違いない。小規模な農業を営む赤貧な家が顕著だった。兄弟は7人、しかも一番下の小生には真新しい衣服が渡ることは、まず少ない。

普段着や靴などは4歳上の兄から下がった。兄が1〜2年も着るので生地はよれよれで、所々継ぎはぎだらけ。満足な品ではない。「この服、兄ちゃんが着ていたやつだべ」と親友から冷やかされたっけ。教科書もお下がりだった。小学4年の昭和28年ごろ、教科書は国からの無償配布

でなく、各自が買い求めなくてはならなかった。国語算数、理科など結構な冊数になり、出費がかさむ。50人近くいたクラスの2〜3割はお下がり教科書だった。「来年もお下がりです我慢してな。隣家のKちゃんに頼んだから」。年度末の近くに母から言われた。「ほかの人が使った古教科書なんてやんだなあ」。そう思ったが、家庭の事情でどうしようもない。

古い教科書に思わぬ利点があった。「ここ、試験に出る」「将来大切、よく覚えること」と先輩が本の余白に書いてくれた。大切な箇所には赤線も走る。テストのよい手引きになった。お下がり品は、手あかの付いた古物だが、前の人のぬくもりが伝わる。古物に幸あり、そう感じた。

おたよりコーナー

AZDAS

アズダス

「アズダス」は「案出する、思い出す」意の角田弁

おたより大募集!

みなさんからの投稿をお待ちしています。

宛先は 〒981-1592

角田市角田字大坊41

角田市役所 広報かくだ行

Eメールは

koho@city.kakuda.lg.jp

※投稿の際は、投稿者の住所、氏名、電話番号、ペンネーム(希望者のみ)を明記してください。



「小田川のカワセミ」 一炊の夢さん



「ユリカモメが飛来」 自由人さん

このところの寒さで市西部の手代木沼は氷結。白鳥や鴨にまじり、見慣れない鳥がいます。初めて「ユリカモメ」を観察(6羽)しました。



「春の訪れ」 みなみさん

かくだ田園ホールで開催される

イベント情報



3/26
(日)

北角田中学校吹奏楽部が共演します！ 仙台フィル演奏会

開場 / 午後 2 時 30 分 開演 / 午後 3 時



指揮 平川 範幸 氏



ナビゲーター
爆笑コメディアンズ

《プログラム》

- ・モーツァルト
歌劇「魔笛」序曲
- ・ディッターズドルフ
ヴィオラとコントラバスのための協奏交響曲
- ・スウェアリンゲン
吹奏楽のための狂詩曲「ノヴェナ」
(共演) 北角田中学校吹奏楽部
- ・指揮者体験コーナー
- ・ピゼー
「アルルの女」第2組曲



チケットの取り扱い

- 取り扱い窓口** 市民センター
(休館日を除く午前9時～午後9時)
- チケット料金** 一般S席 前売り 2,500円 当日 3,000円
一般A席 前売り 2,000円 当日 2,500円
子ども 前売り 1,000円 当日 1,200円
(※子ども料金は3歳以上、中学生以下です)

3/22
(水)

毎月第4水曜日開催！ かくだ田園シネマ

映画人が選ぶオールタイムベスト 100 日本映画編で第4位！戦後の映画界の旗手・川島雄三監督の作品。

上映作品 「幕末太陽傳」1957年公開(110分)

監督 川島 雄三 音楽 黛 敏郎
脚本 田中 啓一、川島 雄三、今村 昌平
主演 フランキー堺、南田 陽子、左 幸子、
石原 裕次郎、芦川 いずみ ほか

上映時間 ①午後2時 ②午後7時

料金 1回 500円(全席自由)

解説 川島監督の代表作である異色コメディ映画。実在した「相模屋」を舞台に起こる出来事をグランドホテル方式という構成でテンポよく描いている。50年前の時代劇映画だが、年代を問わず観客の支持を得ており、日本映画史上の名作といわれている。

◎上映後、作品や監督について解説する映画塾があります。
◎5回鑑賞すると1回無料になるスタンプカードを配布中！

※かくだ田園ホールの催しは、市のホームページにも掲載しています。【問い合わせ】生涯学習課(☎63-2221)

今の特集コーナーの紹介

図書館では、毎月テーマを決めて特集コーナーを設けています。

一般書特集コーナー

暖かくなったら少しずつ外に出て
土と一緒に



日差しがいと、そろそろ土に触れたいですね。畑仕事、ガーデニングの事始めや調べ物にどうぞ。

児童書特集コーナー

みんな、どこかへ何かへ向かってく
旅立ち



クラス替え、卒業、引越しの季節。いろんな「旅立ち」の物語から、ちよっぴり勇気をもらおう。



図書館だより ☎63-2223

<http://kakudacity-library.la.coocon.jp/>

開館時間

- 火曜日～金曜日 午前10時～午後6時
- 土曜日・日曜日 午前10時～午後5時

図書館カレンダー 3月

日	月	火	水	木	金	土
			1	2	3	4
5	6	7	8	9	10	11
12	13	14	15	16	17	18
19	20	21	22	23	24	25
26	27	28	29	30	31	

■は休館日です。

貸し出し中のものには
予約ができます

話題のものは、いつも貸し出し中ということがあります。カウンターへ備え付けの「リクエストカード」で申し込んでいただくと、貸し出しの予約ができます。返却されるごと、予約の受け付け順にご連絡しています。

また、本は2週間、DVD・CDは1週間の貸出期間ですが、他の方の予約が入っていないければ、1回に限り、電話で利用延長の申し込みができます。期間内にご連絡ください。返却が遅れている場合、電話や郵便で連絡しています。マナーを守って気持ちよく利用しましょう。

おはなし会

ちびっこおはなし会

3月8日(水)
午前11時から

みんなのおはなし会

3月25日(土)
午後3時から

軽自動車税の税額について

◎三輪、四輪の軽自動車のグリーン化特例（軽課）を延長します（表1、表2）

平成28年度に限り適用されていたグリーン化特例を1年間延長します。対象となる三輪および四輪の軽自動車は、平成28年4月1日から平成29年3月31日までに新規検査を受けた表1の基準を満たす車両で、課税される1年目の平成29年度に限り表2の税額となります。

（表1）グリーン化特例適用車両の基準

対 象 車 種		
(i)	電気自動車・天然ガス軽自動車（平成21年排気ガス10%低減）	
(ii)	乗用	平成32年度燃費基準+20%達成車
	貨物	平成27年度燃費基準+35%達成車
(iii)	乗用	平成32年度燃費基準達成車
	貨物	平成27年度燃費基準+15%達成車

※(ii)(iii)はいずれも、ガソリンを内燃料機関の燃料とする軽自動車で、平成17年排気ガス基準75%低減達成(★★★★)の認定を受けたもの

（表2）グリーン化特例対象車両の税額

車 種			税 額（年税額）			
			（基準額）	(i)	(ii)	(iii)
三輪			3,900円	1,000円	2,000円	3,000円
四輪	乗用	自家用	10,800円	2,700円	5,400円	8,100円
		営業用	6,900円	1,800円	3,500円	5,200円
	貨物	自家用	5,000円	1,300円	2,500円	3,800円
		営業用	3,800円	1,000円	1,900円	2,900円

三輪、四輪の軽自動車は、初度検査年月（最初の新規検査を受けた年月）によって税額が異なります（表3）。なお、原動機付自転車や二輪などの税額は、初度検査年月に関わらず表4のとおりです。

（表3）三輪、四輪の軽自動車の税額

車 種		初度検査年月		初度検査から13年以上経過した車両
		平成27年3月31日までに初度検査を受けた車両	平成27年4月1日以降に初度検査を受けた車両	
三輪		3,100円	3,900円	4,600円
四輪	乗用	自家用	7,200円	10,800円
		営業用	5,500円	6,900円
	貨物	自家用	4,000円	5,000円
		営業用	3,000円	3,800円

最初の新規検査年月は、自動車検査証内の「初度検査年月」欄で確認できます。

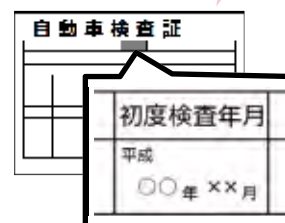

（表4）原動機付自転車、二輪車、小型特殊自動車等の税額

車 種	税 額	車 種	税 額
原付50cc以下	2,000円	二輪の小型自動車250cc超	6,000円
原付50cc超90cc以下	2,000円	軽二輪125cc超250cc以下	3,600円
原付90cc超125cc以下	2,400円	専ら雪上を走行するもの	3,600円
小型特殊自動車	農耕用	ミニカー	3,700円
	その他		



【問い合わせ】税務課（☎63-2114）

平成 29 年度みんなのスポーツ教室

《募集要項》

- ◆開催期間 4月～平成30年3月
- ◆対象 小・中学生
- ◆受付期間 3月11日(土)から
- ◆年会費 6,000円(保険料含む)
- ◆申し込み 保護者同意の上、所定の用紙に年会費を添えて、総合体育館内「スポコムかくだ」まで

つり銭のないよう
をお願いします。



▲ランニング教室の様子

《開校式》

- ◆日時 4月1日(土) 午前10時開会
(9時30分から受け付け)
- ◆場所 総合体育館
- ◆持ち物 運動ができる服装、屋内シューズ、水筒

各教室の紹介と体験会を行いますので、開会時間に間に合うようにお越しください。当日は新規の申し込みも受け付けます。

《開催教室》 ※全ての教室に自由に参加できます。教室の開催や場所は変更になる場合があります。

教室名	主な開催場所	開催日時	
サッカー	中央公園多目的芝生広場	毎週土曜日	午前9時～11時30分
バスケットボール	枝野小学校	第1・第3土曜日 ※テニスは12月末まで	午前10時～正午
バドミントン	スポーツ交流館		
ソフトテニス	中央公園テニスコート		
タグラグビー NEW	中央公園多目的芝生広場	第1・第3土曜日 ※4～6月の期間限定	午後1時30分～3時30分
ランニング	陸上競技場	第2・第4土曜日	午前10時～正午
卓球	角田自治センター		
野球	台山公園	第2・第4土曜日	午後1時30分～3時30分
チアリーダー	スポーツ交流館		

【問い合わせ】 NPO 法人 スポコムかくだ (総合体育館内・☎63-3771)

健康ポイントをためトクポイントに交換します

《ウエルパークで交換できます》

- ◆期間 3月1日(水)～31日(金) (土・日・祝日除く)
- ◆時間 午前9時～午後5時

◎持ち物

- ①健康ポイントカード
- ②健康ポイントカード引換券(お持ちの方)
- ③ためトクカード(お持ちの方)
- ④老眼鏡(必要な方)

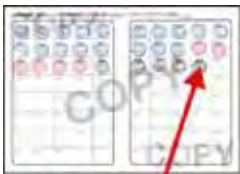

健康ポイントカード
スタンプ1個



ためトクカード
ためる君1個

《各自治センターを巡回します》

日程	時間	会場
3月1日(水)	10:30～11:00	桜自治センター
2日(木)	10:00～10:30	東根自治センター
17日(金)	9:00～9:30	枝野自治センター
17日(金)	10:00～10:30	藤尾自治センター
21日(火)	9:30～10:00	北郷自治センター
22日(水)	10:00～10:30	西根自治センター
23日(木)	10:00～10:30	横倉自治センター
27日(月)	11:00～11:30	小田自治センター

※3月中に交換しない場合、健康ポイントが無効となりますので、忘れずに交換してください。

【問い合わせ】 健康推進課 (☎62-1192)

子育て支援センター

ま め っ こ だ よ い

● 今月の行事

場所：角田児童センター

3/16 (木) みんなで遊ぼう (3/10まで申し込み)

季節の歌を歌ったり手作りおもちゃを作ったりしながら、みんなで楽しく過ごします。

◆時間 / 午前 10 時 30 分
 ~11 時 10 分



3/23 (木) 親子リトミック (要申し込み・先着順)

親子でリズム遊びを楽しみましょう。

- ① 午前 10 時 ~10 時 30 分
 対象 / 5 カ月 ~1 歳まで・10 組
- ② 午前 10 時 40 分 ~11 時 10 分
 対象 / 2 歳 ~4 歳まで・10 組



3/13 (月)

にこにこデー



保健師が子育ての悩みや疑問にお答えします。身長・体重測定もできます。

◆時間 / 午前 10 時 ~
 11 時 30 分
 ◆対象 / 3 カ月 ~4 歳までの
 お子さんと保護者

子育てに関する相談や親子の遊び場の開放をしているほか、子育て講座やサロンなどを随時開催しています。イベント情報などは市のホームページにも掲載しています。

【問い合わせ】 子育て支援センター
 (角田児童センター内・☎62-4360)

● 各広場開放日

3 月から就学前の親子の遊び場として、角田児童センター、ウエルパークちびっこ広場、各児童館・センターを開放します。

★角田児童センター★

◆開放日 / 月曜日 ~ 金曜日
 (祝日のぞく)
 ◆時間 / 午前 9 時 ~11 時 30 分

お話しタイム

おすすめの絵本や紙芝居の読み聞かせをします。
 ◆日時 / 3 月 10 日 (金)
 午前 11 時 15 分

★ウエルパークちびっこ広場★

◆開放日カレンダー

日	月	火	水	木	金	土
			①	2	3	4
5	6	⑦	⑧	9	10	11
12	13	⑭	15	16	17	18
19	20	⑳	21	22	23	24
25	26	27	28	29	30	31

ちびっこ広場

◆時間
 ■ 午前と午後の開放
 □ 午後の開放

赤ちゃん広場

◆時間 / ○印の午前
 ◆対象 / 3 カ月 ~1 歳未満

あくあく広場

◆時間 / □印の午前
 ◆対象 / 1 歳まで

◆時間
 午前 9 時 30 分 ~11 時 30 分
 午後 1 時 30 分 ~3 時 30 分

★市内児童館・児童センター開放日★

◆日時 / 3 月 9 日 (木) 午前 9 時 30 分 ~ 11 時
 ◆問い合わせ / 各児童館・児童センター

角田市育英会奨学生を募集



角田市育英会は、有能な人材を育成することを目的に、経済的な理由で就学が困難な方のうち、向学心のある優秀な学生に対し学費の貸与を行っています。

◆ 募集対象

以下 3 つ全ての条件を満たす方

- ① 保護者が 3 年以上角田市に居住している生徒・学生
- ② 高等学校、高等専門学校、大学等 (大学、短期大学、専門学校、大学院) に在学している、または 4 月以降に進学が決定している生徒・学生
- ③ 経済的理由により学費の支払いが困難と認められる学生であり、5 段階評定で平均 3.0 以上の成績であること

◆ 貸付金額 (月額)

- 高校生 15,000 円
- 大学生 35,000 円 (医学部・歯学部学生 50,000 円)

◆ 申し込み手続き

所定の申し込み用紙 (教育総務課窓口備え付け) に必要事項を記入し、下記の必要書類を添付して直接教育総務課へ提出してください。
 ※申し込み用紙は 3 月 1 日 (水) から配布

◆ 必要書類

- ① 最終学校の学業成績証明書 (学校長が発行したもの)
- ② 家族全員の平成 28 年分の所得が分かる書類 (源泉徴収票、所得申告書、給与支払額の証明等)

◆ 受付期間 4 月 3 日 (月) ~ 14 日 (金)

◆ 結果通知

5 月末までに選考会を行い、全員に結果を郵送

【問い合わせ】 教育総務課 (☎63-0130)

催し

シルバー人材センター
入会説明会

日時 3月15日(水)午後2時
場所 シルバー人材センター
対象 60歳以上の健康で働く
意欲とボランティア精神を
抱く方

申し込み シルバー人材センタ
ー(☎63-5112)

マロニエの会(自死遺
族わかちあいの集い)

日時 3月19日(日)午後1時〜
4時

場所 大河原町コミュニテイ
ーセンターオーガ

参加料 無料

問い合わせ 全国自死遺族連

絡会田中(☎090-58
3510017)

阿武隈天文同好会
星空観察会
(毎月第1月曜日開催)

日時 4月3日(月)午後7時

場所 角田駅前広場

観察内容 「月と木星と春の
星座」

星座

問い合わせ 阿武隈天文同好

会豊川(☎55-2683)

ウエルパーク
コンサート

日時 4月6日(木)午後0時10
分

場所 ウエルパーク

内容 奥寺朋美によるソプラ
ノ独唱、東歩美による電子
ピアノ演奏でクラシックや
童謡、春の歌

問い合わせ ウエルパークコ
ンサート実行委員会(☎61
-1185)

募集

英語指導助手(ALT)

職種・募集人員 英語指導助
手・2人

職務内容 英語授業、外国語
活動および国際理解活動へ
の補助

対象 日本語がある程度話せ
る英語圏出身の外国人で、

英語講師経験があり、市内
小・中学校へ自力で通勤可
能な方

任用期間 4月1日〜平成30

年3月31日

報酬 月額30万円(社会保険・

雇用保険加入)
勤務場所 市内の小・中学校
(複数校勤務)

勤務時間 週5日(午前8時
10分〜午後3時55分)

申し込み 教育総務課備え付
けまたは市ホームページか
らダウンロードした応募用
紙、履歴書、就労査証の写
し等を、3月10日(金)まで、教
育総務課(☎63-0130)

地域振興公社
臨時職員

職務内容 ①スポーツ振興事
業推進業務、②市民ゴルフ
場コース管理業務

募集人員 ①②いずれも1人
応募資格 心身ともに健康で、
普通自動車運転免許を有す
る方

任用期間 4月1日〜平成30

年3月31日(試用期間2カ
月間、更新あり)

賃金 ①月額11万7600円、

②日額7000円(①②い
ずれも社会保険加入)

勤務時間 午前8時30分〜午
後5時15分、①は週4日勤
務(イベントの都合により
土日等勤務の場合あり)、

②は週5日勤務でシフト制。

早番(午前6時30分〜午後

3時15分)、土日等勤務あ
り。

申し込み 写真を貼った履歴
書を、3月10日(金)まで、地
域振興公社(総合体育館内・
☎63-3789)

くらしの学習会
参加者

日時 3月10日(金)午前10時〜
11時30分

場所 角田駅コミュニテイプラ
ザ2階イベントホール

内容 「元気なうちに将来に備
えよう!」ご存知ですか?
成年後見制度」

講師 一般社団法人シニア

パートナーズ代表理事 鈴木
木佳寿氏

申し込み 3月7日(火)まで、
生活環境課(☎63-211
8)

グリーンフィールド市
中・高校生受け入れ
ホストファミリー

受入予定期間 6月14日(水)〜
23日(金)

募集数 11家庭(角田市内)
受入予定数 中・高校生8人、
引率3人

申し込み 4月6日(木)まで、

政策企画課(☎63-211
2)

広 告

 スマホで広報かくだ

専用アプリ「マチイロ」
をダウンロード!

Android版 ios版

アプリ利用無料!

【問い合わせ】秘書広報室(☎63-2191)

有料広告を掲載しています。

**ふれあい農園
使用者**

所在地 角田市佐倉字中島1
 11番地1(農業の館北側)
面積 1区画あたり60㎡
使用期間 申込日から平成30年3月31日まで(更新可)
 ※平成29年3月に申し込んだ場合は4月1日から、毎月15日以降に申し込んだ場合は翌月1日からの使用となります。
使用時間 日の出から日の入りまで
使用料 1区画年額8640円(途中申込は月割り計算)
施設 倉庫、トイレ、地下水ポンプ
申し込み 農政課に備え付けまたは市ホームページからダウンロードした申込書と使用許可申請書に必要事項を記入し、農政課(☎63-2119)

**高齢者サロン(ボランテ
 イア向け)研修会参加者**

日時 3月16日(木)午前9時30分〜11時30分
場所 ウエルパーク
内容 高齢者向けレクリエーションについての実技研修

など

講師 特定非営利活動法人宮城県レクリエーション協会 事務局長 山内直子氏
対象 市内でサロン活動に携わっているボランティアの方、サロンを立ち上げたい方、興味のある方
申し込み 3月10日(金)まで、社会福祉協議会(☎63-0055)

**健康マージャンサロン
 参加者**

日時 4月〜平成30年3月の毎週金曜日 午前の部は9時〜正午、午後の部は1時30分〜4時30分
内容 賭けない、吸わない、飲まないマージャンで、脳を活性化させ、「健康づくり・生きがいづくり・仲間づくり」を行う。
対象・定員 市内在住の20歳以上でマージャンのルールが分かる方・先着56人(午前の部・午後の部各28人)
参加料 月1000円
申込期間 3月6日(月)〜10日(金)午前9時〜午後5時
申し込み 電話で、シルバ人材センター(☎63-15112)

**自転車乗り方教室
 参加者**

日時 3月19日(日)午前9時〜正午(雨天中止)
場所 交通公園および臨時駐車場(中央公園内)
講師 宮城県自転車軽自動車商業共同組合角田支部
対象・定員 おおむね5歳以上のお子さん(保護者同伴)・30人
参加料 無料
申し込み 3月13日(月)まで、地域振興公社(☎63-3789)

くらし

子ども医療費助成制度の「受給資格登録申請」はお済みですか

平成29年4月1日より子ども医療費助成制度の年齢が18歳の年度末までに拡大します。それに伴い、今回新たに対象となる平成11年4月2日〜平成13年4月1日生まれの方(市内に住所のある方)は、受給資格登録申請が必要です。4月1日の診療分から使用できますので、早めの申請をお

願いたします。なお、保護者の所得によつては対象とならない場合があります。該当すると思われる方で申請書が届いていない場合など、不明な点があればご相談ください。

**認定こども園の事業者
 が決定しました**

市では、待機児童の解消を図るため、「認定こども園」を民設・民営で設置する予定です。平成30年4月の開園に向けて事業者を公募した結果、左記の事業者が協議事業者(設置に向けた協議を市と行う事業者)として選定されました。

《協議事業者》

名称 (仮称)社会福祉法人角田共育ち会(角田市小田字大原2-17)
代表者 藤崎 隆 氏
 ※認定こども園の設置予定地は、角田中学校東側の現在職員駐車場として利用している土地です。
問い合わせ 子育て支援課(☎63-0134)

「館の堆肥」を販売

高品質な「館の堆肥」を農業の館とJAみやぎ仙南角田グリーンセンターで販売しています。

- ◆**原材料** 乳牛糞、肉牛糞、豚糞、鶏糞
- ◆**成分** 窒素2.7%、リン酸3.8%、カリ4.5%



【問い合わせ・予約】
 農業の館(☎63-5591)
 JAみやぎ仙南角田グリーンセンター(☎63-3282)

製品名	税込み価格	販売店
館の堆肥(袋詰め製品) 15kg/袋 ※配達可(前日の午後3時までにグリーンセンターに電話予約)	356円	農業の館、グリーンセンター
ばら売り堆肥(自己取り) 200kg(ローダー1バケツ)	1,080円	農業の館
ばら売り堆肥(配達料込み) 500kg(配達は市内で500kg~)	3,240円	

角田保育所の建て替えは1年延期します

角田保育所の後継となる保育所の民間事業者を募集したところ、応募がありませんでした。このため、平成30年4月だった開所予定を平成31年4月に1年延伸した上で、施設整備補助金などの要件を見直して再募集を行っています。
募集期間 平成29年4月28日(金)まで

※保育所の設置予定地は、ウエルパーク南側の福祉公園です。

問い合わせ 子育て支援課

(☎ 63-10134)

東日本大震災の犠牲者を追悼

東日本大震災発生から6年となる3月11日(土)、震災で犠牲となった方々への黙とうを行います。午後2時46分から1分間、市役所屋上のサイレンを鳴らしますので、皆さんのご協力をお願いします。

火災などと誤認しないようご注意ください。

問い合わせ 防災安全課 (☎

63-12123)

平成27年国勢調査確定値

平成27年国勢調査の確定値をお知らせします。

項目	確定値(平成22年比)
人口	総数 30,180人 (-1,156人)
	男 14,844人 (-483人)
	女 15,336人 (-673人)
世帯数	10,398世帯 (+316世帯)

問い合わせ 政策企画課 (☎

63-12112)

ラビットくん10周年記念「スタンプカード特典制度」を始めます

角田市デマンド型乗合タクシー「ラビットくん」は、平成19年4月に本格運行を開始してから約27万人にご利用いただき、おかげさまで今年4月で10周年を迎えます。

それを記念して、4月より、「スタンプカード特典制度」を開始します。この制度は、ラビットくんに乗車してスタンプを集め、満点になった方へ商品券を進呈するものです。

詳細については、4月の各行

政区への班回覧にてご確認ください。

また、現在、平成29年3月までの新規登録者に対し無料乗車券を配布しておりますが、配布期間を平成30年3月まで1年間延長します。この機会に登録し、ラビットくんをご利用ください。

問い合わせ 政策企画課 (☎

63-12112)

郷土資料館臨時休館

3月20日(月)～24日(金)まで、展示替え作業のため臨時休館します。

問い合わせ 郷土資料館 (☎

62-12527)

春の火災予防運動「消しましょう」

その火その時 その場所で

3月1日(水)～7日(火)までの1週間は、全国一斉に春の火災予防運動が行われます。これからの時期は、1年のうちで降水量が少なく空気が乾燥するので、火の取り扱いには十分注意し、火災を未然に防ぎましょう。

問い合わせ 角田消防署 (☎

63-11011)

危険物を入れる容器は消防法令に定められたものを使用してください

最近、ガソリンや軽油、灯油などの危険物を購入する際に、消防法令に定められた規格の容器であるか確認できないため、販売を断られるトラブルが発生しています。

身近な危険物を安全に取り扱うためにも、消防法に定められた容器を使用してください。

問い合わせ 角田消防署 (☎

63-11011)



相談

夜間納税相談納付窓口

日時 3月29日(水)・30日(木)午後5時～8時

※3月26日(日)の休日相談窓口は実施しませんのでご注意ください。

場所 税務課

問い合わせ 税務課 (☎ 63-2114)

広告

人権・行政相談

日時 3月15日(水)午前9時～11時30分
場所 市役所1階市民相談室
相談員 人権擁護委員、行政相談委員
問い合わせ 生活環境課(☎63-21118)

無料法律相談

日時 3月24日(金)午後1時～4時
場所 市役所1階市民相談室
相談員 弁護士

※相談できるのは相談者本人。予約が必要です。
予約・問い合わせ 生活環境課(☎63-21118)

思春期・引きこもり専門相談
アルコール専門相談

《思春期・引きこもり相談》
日時 3月16日(木)午後1時30分～4時30分
場所 仙南保健福祉事務所
対象 思春期の心の問題を抱えた方、引きこもりの状態の方、家族、関係者

《アルコール相談》

日時 3月15日(水)午後1時30分～4時30分
場所 仙南保健福祉事務所
対象 アルコールの問題を抱えた方、家族、関係者

※両相談とも予約が必要です。
予約・問い合わせ 仙南保健福祉事務所(☎53-3132)

若者サポートステーション
出前相談会

日時 3月28日(火)午前10時～午後4時
場所 ウエルパーク研修室
対象 若者無業者(ニート)とその保護者を対象にした個別無料相談

※予約が必要です。
予約・問い合わせ せんだい若者サポートステーション(☎022-38515284)

行政書士による
無料法務相談会

日時 3月18日(土)午後1時～4時
場所 角田駅コミュニティプラザ
内容 相続、遺言、成年後見

など家族内の諸問題、自動車事故、敷金トラブルなどの民事法務

※事前予約を優先します。
予約・問い合わせ 宮城県行政書士会仙南支部(☎86-3987)

女性司法書士による女性のための無料法律相談会
(面接・電話相談)

開催日 3月19日(日)
内容 セクハラ、DV、借金相続、親の介護などの問題について、女性を対象に、女性司法書士が無料で電話または面接相談に応じます。

《面接相談》

時間 午後1時～4時
場所 仙南司法書士相談センター(大河原町大谷字町向100-9)

※事前予約者を優先します。
予約は、仙南司法書士相談センター(☎53-7116)

《電話相談》

時間 午前10時～午後4時
電話相談番号 (☎0120-1216-870)
※電話相談の予約は不要です。
問い合わせ 宮城県司法書士会(☎022-26316755)

アイヌの方々のための
無料電話相談

内容 アイヌの方々の悩みをお受けする専用のフリーダイヤルです。日常生活での困りごと、嫌がらせ、差別、プライバシーの侵害など何でもご相談ください。匿名可、秘密は厳守します。

受付時間 月～金曜日の午前9時～午後5時(祝日・12月29日～1月3日を除く)
相談専用電話 (☎0120-1771-208)

※本相談事業は、(公財)人権教育啓発推進センター(CRIL <http://www.jinken.or.jp>)が厚生労働省の生活相談充実事業により実施するものです。

お礼

育英会で寄附をいただきました

香典返し
佐藤 孝治様(新丁西)
問い合わせ 教育総務課(☎63-0130)

放射線だより

市内の水道水

○水道水不検出(2月8日採取分)

問い合わせ 水道事業所(☎63-0135)

市内農産物放射性物質測定

○ネギ不検出(1月16日採取)、コマツナ不検出(1月16日採取)
問い合わせ 農政課(☎63-2119)

角田衛生センター

角田衛生センターは、施設の使用を終了したことから、排ガスおよび焼却灰の放射性物質の測定は行っておりません。

仙南クリーンセンター

○排ガス不検出。固化灰のセシウム値は、354ベクレル/kg(1月28日測定)
問い合わせ 生活環境課(☎63-2118)

シリーズ

国民年金

国民年金についての
お問い合わせは
ねんきんダイヤル
(☎057010511165)

こんなときには届け出を

日本に住んでいる20歳以上60歳未満の方は、年金制度への加入が法律で義務付けられています。手続きを忘れると、老後の年金だけでなく、万が一の年金（障害基礎年金や遺族基礎年金など）も受けられなくなる場合がありますので、次の場合は、市役所の保険年金課で手続きをしてください。

《届け出が必要な場合》

① 20歳になったとき（厚生年金の加入者を除く）

休日の水道当番

月日(曜)	業者名	電話番号
3月5日(日)	㈱エス・ジェイ・メテックス	63-5126
11日(土)	㈱平間伊工業所	63-3304
12日(日)	㈱高瀬工業	62-4169
19日(日)	仙南工業㈱	62-5757
20日(月)	ホシナ住設㈱	63-1448
25日(土)	佐々木鉄工㈱	62-2303
26日(日)	㈱丸子設備工業	63-2402
4月2日(日)	㈱高橋設備	62-4519

詳しくは水道事業所(☎63-0135)

市営住宅空き家情報

住宅名	使用料(月額)	戸数
関ノ内住宅	16,500円～ 24,600円	1
関ノ内住宅	16,800円～ 25,000円	1
水上住宅	15,000円～ 22,400円	1

入居申込期間は3月1日(水)から15日(水)までです。申込者多数の場合は、3月21日(火)に抽選会を行います。

詳しくは、建築住宅課(☎63-0138)

運転免許更新日曜窓口

月日	場所	電話番号
3月5日	仙南運転免許センター	53-0111
3月19日		

受付時間は、午前8時30分～9時30分、午後1時～2時です。午前の受付は混雑しますので、午後の利用をお勧めします。

3月の納税等

後期高齢者医療保険料	9期分
住宅使用料	3月分
上下水道(農集排)使用料	3月分

◎ 納付は口座振替が便利です。

市民課から

一世帯主変更届

世帯主変更届は、世帯主が変わってから14日以内に届けましょう。

詳しくは市民課(☎63-2116)

- ② 退職したとき(厚生年金の資格を喪失したとき)
- ③ 厚生年金に加入している配偶者の扶養から外れたとき(配偶者の退職、離婚、扶養されている本人の増収など)
- ④ 国民年金未加入のまま転入したとき

《届け出時に必要なもの》

本人確認ができる書類(運転免許証など)、②～④の届け出の場合は、年金手帳、職場の厚生年金の資格を喪失した証明書(資格喪失連絡票、

【夜間・休日年金相談】

日時 3月6日(月)・13日(月)・21日(火)・27日(月)は午後5時15分～7時、3月11日(土)は午前9時30分～午後4時

場所 大河原年金事務所

退職証明書、離職票など)も
お持ちください。
※保険料を納めることが経済的に難しいときは、保険料免除制度がありますので、併せてご相談ください。
問い合わせ 保険年金課(☎63-2117)

くらしの情報

ネット通販オークションの中古車契約トラブルに注意!

中古車は新車と違い価格も品質も一台ごとに異なり、見えない場所に思わぬ問題点がある場合があります。

特に、現物確認ができないネット取引はリスクを伴います。「ネットオークションで落札したが、説明されていた内容と違う車が届き、返品したいが交渉中に連絡が途絶えた」「ネット通販で購入してすぐ故障したが、

対応してくれない」などのトラブルが発生しています。不具合が起きた時のアフターケアは期待できないことがほとんどです。ネット取引での購入は大きなリスクを覚悟し、慎重に検討する必要があります。

特に、現物確認ができないネット取引はリスクを伴います。「ネットオークションで落札したが、説明されていた内容と違う車が届き、返品したいが交渉中に連絡が途絶えた」「ネット通販で購入してすぐ故障したが、

トラブルを回避するには、信頼できる販売店を探し、現物確認をしっかりと行い、保証内容や見積書を十分検討してから契約することをお勧めします。

問い合わせ 生活環境課(☎63-2118)

健康ひとロメモ

高齢者の感染症

金上病院 齊藤 弘樹



高齢者の感染症でよくみられるのが肺炎です。高齢者は心臓病や慢性肺炎のほか糖尿病や慢性腎不全などを合併していることが多く、肺炎をおこすと死亡率が高いことが知られています。咳や胸の痛み、発熱や白血球増加などの典型的な臨床像が高齢者ではみられないことがあるため治療開始が遅れることもあります。

高齢者の肺炎の多くは誤嚥性肺炎です。加齢とともに咳をすることが少なくなり飲み込み力が低下することで、唾液とともに口の中やのどに定着している細菌を肺に誤嚥することが原因です。肺炎球菌性肺炎が多く肺炎球菌ワクチンの接種で予防することが望まれます。

なお昨年流行したマイコプラズマ肺炎は子どもや若年成人に多くみられ、65歳以上の高齢者ではまれです。

高齢者で忘れてはいけないうのが肺結核です。平成27年は18000人程度の新規登録患者数があり、そのうち60歳以上が70%以上を占

めています。加齢により免疫機能が低下することで発症すると考えられています。高齢者では咳や痰などの呼吸器症状がみられず、食欲低下や体重減少などの全身症状で医療機関を受診することもしばしばみられます。非高齢者と比較して診断が遅れ、重症となつてから治療を開始されることも少なくありません。早期に発見して治療することが重要で、周囲への感染を防ぐことにもなります。

インフルエンザも高齢者では注意が必要です。急性心不全を合併したり、インフルエンザ後に肺炎球菌性肺炎をおこしたりすることがあります。最近の報告では冬のインフルエンザワクチンの接種率は高齢者で6割、小児で6割、一般成人で3割で全体では4割程度でした。高齢者のいるご家庭では、冬を迎える前に家族みんなでインフルエンザワクチンを接種することが高齢者を守るために有効と考えられます。

予防接種の受け忘れはありませんか

定期予防接種は、それぞれ決められた期間内に受ける必要があります。期間を過ぎて接種した場合は、任意接種（有料）となります。お子さんを病気から守るため、対象年齢の間になるべく早めに受けましょう。特に接種期間の短いものを下表に紹介します。このほかにも多くの予防接種がありますので、もう一度母子手帳を見て、受け忘れがないかご確認ください。

なお、予診票がない場合は、健康推進課でお渡ししています。

麻しん風しん混合	1期	1歳のお子さんが対象で、2歳になる誕生日の前日まで接種可能です。
	2期	小学校就学前1年間にあたるお子さん(平成22年4月2日～平成23年4月1日生まれ)が対象で、 接種期間は3月31日まで です。
2種混合		小学6年生のお子さんが対象で、中学生になっても13歳になる誕生日の前日まで接種可能です。
水痘		1～2歳のお子さんが対象で、3歳になる誕生日の前日まで接種可能です。6カ月～1年の間隔で2回接種してください。 ※既にかかったお子さんは接種不要です。

平成29年度BCG接種予定

平成29年度上半期のBCG接種実施予定日は下表のとおりです。下半期は10・12・2月に実施予定です。詳細は保健事業年間予定表等で4月にお知らせします。対象者以外のお子さんも1歳未満まで接種可能です。

実施日	対象者
4月13日(木)	平成28年9月23日～11月14日生まれ
6月29日(木)	平成28年11月15日～平成29年1月30日生まれ
8月31日(木)	平成29年1月31日～4月1日生まれ

各種健康診査意向確認を実施しています

各種健診(検診)の受診票は、意向確認での回答をもとに、健診(検診)の時期に対象者に送付しています。市の健診(検診)を受けない場合でも必ず提出をお願いします。詳細は2月末に各世帯に郵送した意向確認書および同封のチラシをご覧ください。

- ▶**対象者** 20歳以上の女性、30歳以上の男性(世帯ごと世帯主に郵送しています)
- ▶**提出** 意向確認書に同封の返信用封筒で郵送またはウエルパークに直接提出してください。
- ▶**期限** 3月14日(火)

角田 ここにこ 健康プラン



浅野すづえさん (新丁東)

元気の秘訣を教えてください！

親が病気で介護状態になり大変な姿を見てきました。「自分は健康で元気に楽しく過ごして、医療費よりもスポーツや趣味にお金を使いたい！」と思い、色々なことに挑戦しています。今は社交ダンスやウオーキングをしています。頑張り過ぎず、休みながら続けています。月に2回のパッチワークサークルも、昼食に手作りおかず一品を持ち寄り、楽しくおしゃべりしながら続けています。

健康で意識していることはありますか？

家族や仲間とのコミュニケーションを大切にしています。食事面では、季節の野菜料理を多く食べるようにしています。以前コレステロール値が高く薬を飲みましたが、夜食を控えて改善しました。今は薬を飲まなくても、健康診断の結果は良好です。

これからの目標はありますか？

サークルで一緒に活動している先輩方がとても元気なので、先輩方を見習い、負けないよう健康とケガに注意し、努力したいです！

+ 休日当番医・保険薬局 + 診療時間と処方せん受付時間は午前9時～午後5時

月日	内科系 外科系	歯科	保険薬局	
5日(日)	☎角田ふれあいクリニック ☎63-0062	吉田歯科医院 ☎62-2130	毛利薬局豊町店 丸森調剤薬局病院前店	
	☎丸森町国保病院 ☎72-2131			
12日(日)	同済病院 ☎63-0360	大久保歯科医院 ☎62-4084	さくら薬局	
3月	19日(日)	仙南病院 ☎63-2003	黒須歯科医院 ☎63-1163	毛利薬局
	20日(月)	☎三澤医院 ☎72-1166 ☎小川整形外科クリニック ☎63-3311	かまた歯科医院 ☎63-4181	サイカ調剤薬局大館店 たまち薬局
26日(日)	金上病院 ☎63-1032	谷津歯科医院 ☎72-1234	くるみ薬局	
4月	2日(日)	丸森町国保病院 ☎72-2131	仙南歯科医院 ☎62-2563	丸森調剤薬局病院前店

- ◆日曜・祝日の診療にあたっては、予定の当番医が希望の診療科目(特に小児科)に対応できない場合もあります。
- ◆毎夜間(午後5時30分～翌日午前7時30分)市内の病院を中心に急患診療を行っています。診療科目などの問い合わせは角田消防署(☎63-1011)へ。
- ◆仙南夜間初期急患センター(みやぎ県南中核病院敷地内)(☎51-9986)では、平日午後6時45分から午後9時30分まで受付しています(16歳以上・内科のみ)。

- ◆みやぎ県南中核病院では二次救急の患者さんの受け入れを24時間、365日体制で行っています。
- ◆お子さんの夜間の急な発熱やけがの際は宮城県こども夜間安心コール(プッシュ回線や携帯電話からは☎#8000/プッシュ回線以外やPHSからは☎022-212-9390、毎日午後7時から翌朝午前8時まで)に相談を。

+ 健康診査と健康相談等 + 実施場所はウエルパーク(総合保健福祉センター)

区分	開催日と対象	受付時間 (終了時間)
3～5カ月児健康診査	3月6日(月) (平成28年10月～11月生まれ)	12:00～12:45 (15:30)
1歳6カ月児健康診査	3月10日(金) (平成27年7月8日～8月31日生まれ)	12:30～13:00 (15:30)
2歳6カ月児歯科健康診査	5月17日(水) (平成26年10月1日～10月26日生まれ)	12:00～12:45 (15:30)
3歳児健康診査	3月15日(水) (平成25年8月16日～9月30日生まれ)	9:15～9:30 (12:00)
おたんじょう相談	3月22日(水) (平成28年2月～3月生まれ)	9:00～11:30 (12:00)
心の相談 (専門医が対応)	3月16日(木) 眠れない、気分が落ち込む、落ち着かないなどの相談。家族の相談も可。	予約制
体成分測定・相談	3月14日(火) (18歳以上)	9:00～11:30 (12:00)

- ◆健診該当日に都合が悪い場合や体調が悪い場合は、健康推進課(☎62-1192)へ必ずご連絡ください。
- ◆母子健康手帳は、随時(土日祝祭日を除く8:30～17:00の間)交付しています。妊娠届出書と一緒に、マイナンバーが確認できるもの(個人番号カードもしくは通知カードと本人確認書類)を忘れずにお持ちください。



結婚おめでとう

平成29年 1月
届け出分・敬称略

氏家 広訓(新丁東) ♥ 森 宏子(新丁東)
 渡邊 隆之(神次郎) ♥ 真壁 里美(川崎町)
 石川 博史(東田町) ♥ 高野 真鈴(山元町)
 今野 達耶(枝野2区) ♥ 谷口 恵 (岩沼市)



誕生おめでとう

平成29年 1月
届け出分・敬称略

土生 結菜 (雄一郎・藤尾8区・12/30)
 佐藤 来菜 (仁紀・桜1区・1/4)
 花島 脩斗 (信太郎・新田・1/4)
 霜山 杏奈 (治・新丁西・1/11)
 齋藤 賢助 (貴弘・枝野1区・1/19)
 渡邊 陽七乃 (愛登・平貫下・1/19)
 星 雪乃 (正一・東田町・1/24)

渋谷 航平 (貴之・桜4区・12/31)
 寺島 寿羽 (光峰・前沖第2・1/4)
 村上 葵 (貴之・桜7区・1/7)
 細川 結 (孝博・1/12)
 永田 大稀 (優太郎・寺前・1/19)
 鎌田 莉凧 (翔太・君宮・1/21)

人口：総数30,049人 (前月比-48人)
 男：14,858人 女：15,191人
 世帯数：11,317世帯 (前月比-9)
 (平成29年1月31日現在)

今月の表紙



藤尾のいちご農家の佐藤雅和さんのビニールハウス内で撮影しました。角田で一番大きないちご農家である佐藤さんは、栃木県で1年間研修を受けた後、平成17年に就農しました。おいしいいちごづくりに取り組んでいます。

こちら編集室...

▶2月11日から3月5日まで、「かくだ春のどんまつり」が市内15の飲食店で開催されています。各店舗で魅力的な井がたくさんあり、まさにまちを歩けば美味しい井にあたります。角田産食材と汁の旨みが染み込んだ温かいご飯。各店舗で角田愛を感じる井を食べることができます。皆様どうぞ。☺



こみや あらた 小宮 新太ちゃん(角田)

平成27年
3月10日生まれ
新一・香織さんの長男
「おちゃめでおもしろい新太くん。笑顔いっぱい元氣いっぱい優しい男の子に育ってね！」



おの ももか 小野 桃愛ちゃん(江尻)

平成27年
3月20日生まれ
治・由美さんの長女
「アンパンマン大好き。歌とダンスも大好き。いつも笑顔の桃ちゃん。明るく元氣に育ってね。」



なまて いおり 玉手 衣織ちゃん(角田)

平成27年
3月25日生まれ
琢也・秀美さんの長男
「いつもお姉ちゃんとわんぱく衣織くん。もうすぐお兄ちゃんになるけど、衣織らしく素直に育ってね♥」

ハッピースマイル

2歳未満のお子さんの写真を募集。2歳の誕生日の広報に掲載予定です。応募方法は、お子さんの名前、誕生日、電話番号、コメントを明記して、封書またはメールで秘書広報室(ページ下部の「編集と発行」を参照)までお願いします。後日担当が撮影におうかがいします。

未来の画家さん

Painters of Future



阿部 彩花さん
西根幼稚園



『おにはくそと』



井上 勇希さん
西根小学校 6年



『愛鳥週間』

Students' Photo



2月15日、金津中学校で「3年生を送る会」が開催されました。1・2年生は、この日のために練習してきた歌やダンスなどを発表し、3年生へ感謝のメッセージを送りました。

