

広報

# かくだ

2016

6

月号

Vol.692

新緑の山を望めば  
爽やかな初夏の風吹く  
角田の大地

今月の主な内容

**06** 総合健康診査が始まります

**09** 春の叙勲・春の褒章 おめでとうございます

# 総合戦略



## 活力ある生活のために健康づくり活動の推進

### 健康ポイント事業とは

地域の活性化のためには、住民が安全・安心で住み続けたいとなるまちづくりが必要です。そのため市は市民が健康で活力ある生活を送れるよう健康づくりを推進します。市では、健康づくり活動を支援するために健康ポイント事業を実施しています。健康ポイント事業では、健康づくり事業（市もしくは市が認定した健康づくり団体が主催したもの）に参加した方に対して、市からポイントが付与さ



▲ニコニコペースでゆったり走るスロージョギング。

れます。たまったポイントは角田スタンプ会の「ためトクカード」のポイントに、3月もしくは毎月のウォーキングイベント後に交換されます。ためトクカードが満点になったら、自分のごほうびに使ってください。

### 楽しく活動して健康に

市民主体の健康活動を長年推進され、市が認定した健康づくり団体である「角田まちづくり福祉ほつとの会」（以下ほつとの会）をご紹介します。

ほつとの会は平成18年4月に市民の健康増進や地域福祉の向上を目的に設立しました。主な活動は、月3回開催している「あぶくま健康塾」です。健康塾では、元気回復ダンスやスロージョギング、ヨガ健康法、ヒューストン（吹き矢）、食育講座などに取り組んでいます。平成23年にはNHKでれまさむねで紹介されました。ほつとの会は今年で結成10



▲楽しみながら健康になるラフターヨガ(笑いヨガ)。

総合戦略では目標の一つとして「安全・安心で住み続けたいなるまちづくり」を掲げ、「健康」と「協働」などをキーワードに住みよいまちづくりを進めています。今回は健康についての取り組みを紹介します。

周年を迎え、11月には美山の里で桜の木の植樹をします。

結成当初は20人だった会員は現在56人を数えます。副代表の笹森勝雄さんは「活動が楽しくなければ、健康に良いことを実施していても人は集まらない。楽しく活動することが一番大事ですね」と長続きの秘訣を語ります。

ほつとの会は、村井知事が提唱している「スマートみや



▲食べることを楽しく学ぶヘルシー料理教室。

ぎ健民会議の一員としても活動を展開しています。

代表の笹森昭二さんは「日々新しいことへの夢を描き若さをキープするため、脳トレと筋トレをミックスした楽しいゲームをみんなで作案し、活動しています。仲間たちとの強い絆で、生涯現役・生涯青春で頑張っていきたいと思います」と今後の目標を語ります。

【問い合わせ】健康推進課

( ☎ 63-2112 )

# 「みちのく潮風トレイル」と「道の駅かくだ」

角田市長 大友喜助

## 四方山

観光開発協  
議会総会が

5月中旬に山元町役場で開催されました。四方山は角田市・山元町・亘理町にまたがる標高272メートルの山で、東は太平洋、北は仙台平野、西は阿武隈川と角田の田園風景と雄大な蔵王連峰、南は相馬方面に延々と続く阿武隈山地の尾根を見渡すことができる非常に眺望のいい山です。

3市町による四方山観光開発協議会ができたのは昭和44年のことで、お互いに資金を負担し合い、園地や展望台、東屋、トイレ等の整備とツツジやサクラの植樹も行いました。山頂付近までの道路も整備しましたので、ほとんどの方は車で登っています。

最近健康志向を反映してハイキングやトレッキングなど「歩く旅」がブーム

になって折から、昨年

11月、協議会が主催し「四方山トレッキングイベント」秋の四方山を登り、360度のパノラマを楽しもう」を開催したところ、3市町から約70人もの参加がありました。私も参加し、4時間余りの山歩きで心地よい汗を流しました。

## みちのく

潮風トレイル

（道という「歩く旅」のための道を環境省が選定しています。東日本大震災からの復興に資するプロジェクトの一つであり、コースは青森県八戸市蕪島から福島県相馬市松川浦までをつなぐ総距離約700キロメートルです。八戸市から岩沼市までは海岸線のコースで選定されていますが、亘理町は割山峠から四方山まで、山元町は四方山から深山までの尾根歩きのコースが候補路線となっています。このコースを角田市側でも活用しようとする場合、平成31年春オープン予定の（仮称）「道の駅かくだ」が重要な役割を發揮します。

## 道の駅

に車を止め、金津町に向

かい内町湖から深山に登り、四方山あるいはその先の山まで大海原と蔵王連峰を眺めながら尾根を歩き、道の駅に戻るといふコースを考えてみました。道の駅に戻ったら食事をし、お土産を買って帰っていただく。このように、「道の駅かくだ」は四方山ハイカーの拠点になりえる可能性もあります。四方山の眺望を角田の観光資源としてしっかりと活用していきたいと思えます。



▲四方山より角田市市街地を望む (5月23日)

お知らせカレンダー

7月				6月																									
4	3	2	1	30	29	28	27	26	25	24	23	22	21	20	19	18	17	16	15	14	13	12	11	10	9	8	7	6	5
月	日	土	金	木	水	火	月	日	土	金	木	水	火	月	日	土	金	木	水	火	月	日	土	金	木	水	火	月	日
空	道	ス	道	夜	夜	夜	夜	休	基	み	相	田	探	に	う	郷	3	人	出	体	夜	J	休	高	各	ち	生	夜	宮
観	の	ポ	の	間	間	間	間	日	礎	ん	談	園	訪	こ	め	土	歳	権	張	成	間	A	日	次	児	び	活	間	城
察	駅	ー	道	納	納	納	納	休	知	な	2	シ	会	こ	つ	資	児	人	バ	分	年	X	年	高	児	っ	支	年	県
会	直	ツ	の	税	税	税	税	日	識	お	接	ネ	夜	こ	ま	料	健	材	一	測	金	A	日	次	童	っ	援	金	青
17	売	・	道	相	相	相	相	17	と	は	種	マ	間	こ	ま	館	診	材	体	定	相	タ	金	高	童	っ	体	年	年
18	施	レ	の	談	談	談	談	17	子	は	2	シ	年	こ	ま	無	診	材	分	相	タ	金	高	童	っ	制	金	文	
18	設																												

## 下水道 水がいからの 守り神



## 下水道への接続に ご協力をお願いします

### 下水道への接続

下水道は、私たちの生活の中から出た汚れた水を、きれいな水に処理して、自然に戻す役割を担っています。

お住まいの地域に下水道が整備され、使用できるようになった場合、また、整備済みの地域でまだ接続していない場合は、1日も早い下水道への接続にご協力をお願いします。

下水道へ接続する期限について、法律や条例で次のように定められています。  
(1)くみ取り便所の水洗トイレ

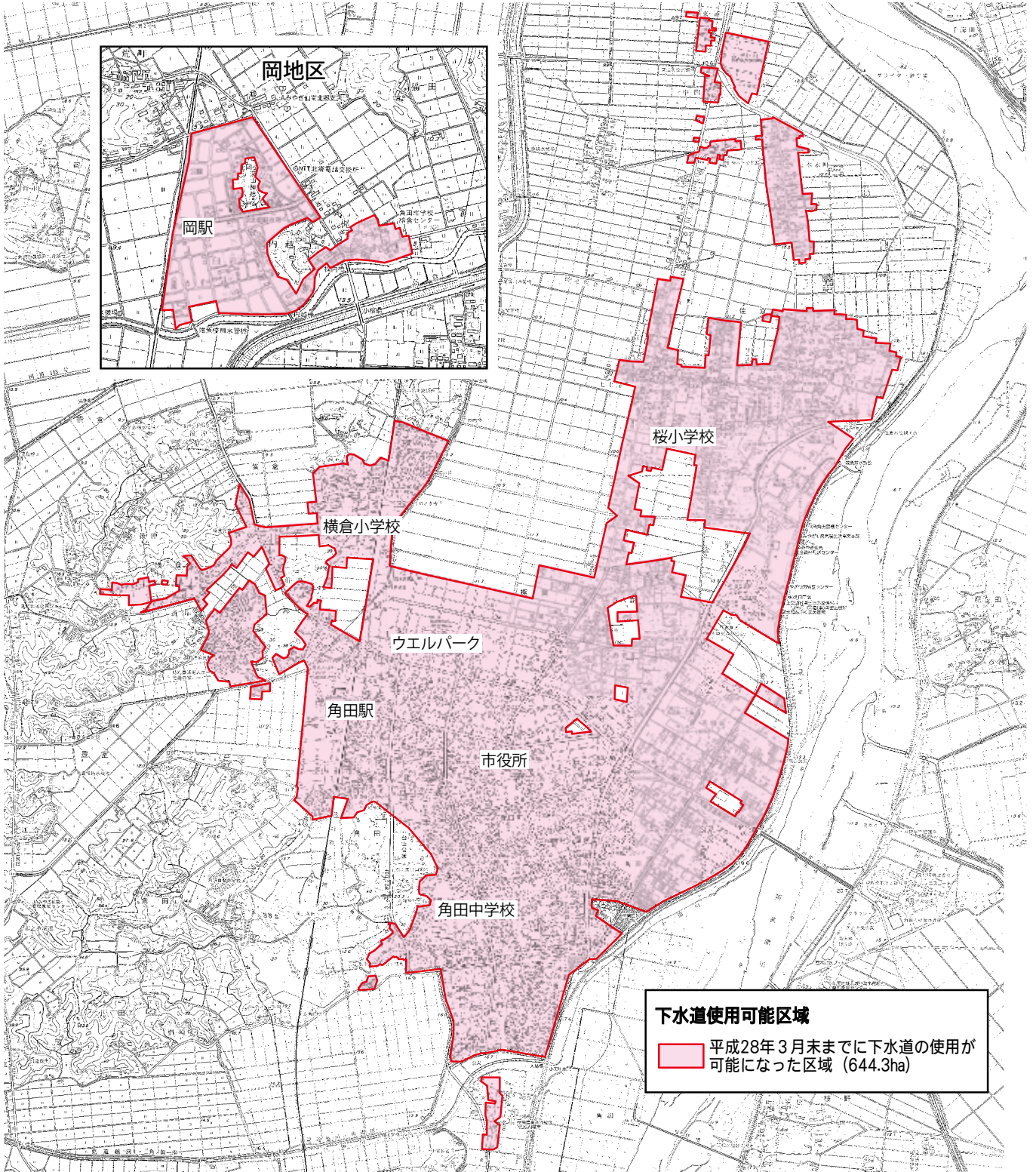

への改造は3年以内

(2)し尿浄化槽の廃止によるものは6か月以内

(3)家庭内や事業所からの汚水(台所・風呂など)についての水洗化工事は6か月以内

### 工事資金のあつせん

市では、家庭の負担が少しでも軽くなるよう、金融機関から接続工事資金を無利子(市が利子を補給)で借りられるようあつせんしています。

対象 前記(1)～(3)の期限内に

接続工事をされる方で、次の①～⑤全てに該当する方  
①くみ取り便所を水洗トイレに改造するか、し尿浄化槽を廃止して、下水道に接続

②所得金額が800万円以下

③市税および受益者負担金を滞納していない

④償還能力がある

⑤確実な連帯保証人がいるあつせんの限度額 自宅の場合、50万円以内(1戸当たり)。

賃貸住宅の場合、1戸につき50万円以内、上限300万円

※公共マス(市が設置)から、土地・建物の所有者などが

設置する最下流会合マスまでの専用排水管の布設延長が、10mを超える場合は、1mにつき2万円が加算されます(限度額30万円)。

### 工事は排水設備等工事業者へ

下水道への接続工事は、市に登録した角田市排水設備等工事業者(公認店・下表)でなければ行うことができせん。公認店にご相談ください。

### マナーを守りましょう

下水道に流すと施設に悪影響を与えるものもあります。下水道は生活環境を良くするための公共の財産です。一人ひとりの心がけが大切です。  
・生ゴミや食用油を流さない  
・トイレには水に溶ける紙を使う  
・マスにゴミや土砂を入れない

・紙おむつや生理用品を流さない

・ガソリンや水銀を流さない  
これらのマナーを守り、正しく使用しましょう。詰まりなどの異常が起きたときは、公認店へご相談ください。

### 【問い合わせ】下水道課(☎)

63-12121

(平成28年5月10日現在)

### 角田市排水設備等工事業者(公認店)

工事業者名	所在地	電話番号	工事業者名	所在地	電話番号	工事業者名	所在地	電話番号
㈱井上組	角田	63-1267	(有)平間伊工業所	佐倉	63-3304	(有)引地設備工業	名取市	022-385-0737
(有)エス・ジェイ・メンテナンス	"	63-5126	㈱佐藤建設	江尻	63-1321	阿部春建設㈱	亘理町	0223-34-3721
㈱大木組	"	63-1057	(有)小野商店	丸森町	79-2543	(有)門脇総合設備	"	0223-34-7775
㈱大槻建設	"	62-3224	(有)ハヤシ住設	"	79-2570	㈱コム口	"	0223-34-8027
(有)角田安全ガス	"	62-1143	㈱タカヤ	大河原町	52-3320	㈱穴戸工業所	"	0223-34-1722
㈱齋直商店	"	62-1238	安藤工務店	柴田町	54-5105	日幸電設㈱	"	0223-34-3161
㈱高瀬工業	"	62-4169	(有)ケイアイ設備	"	58-1830	リビングコンサルタントてど	"	0223-34-3568
(有)高橋設備	"	62-4519	(有)佐々木設備工業	"	54-3636	(有)伊藤設備工業所	山元町	0223-37-2108
(有)高美住設角田支店	"	62-3017	㈱白石ハウジング	"	55-1457	(有)佐藤設備	"	0223-37-4165
日広建設㈱	"	63-2511	㈱登勇管工設備	"	55-3731	(有)針生設備工業	"	0223-37-2452
㈱畑中工務店	"	63-1139	(有)富沢設備工業所	"	53-3211	㈱松村工業所	"	0223-38-0558
丸眞建設㈱	"	62-2155	(有)永山設備工業	"	54-3165	㈱ヤマムラ	"	0223-38-0150
㈱ワカキ	"	62-3217	㈱宮城日化サービス	"	55-2855	㈱アクアテック	仙台市	022-762-8632
㈱斎藤管工	島田	62-1506	(有)鈴木設備工業所	川崎町	84-4140	㈱ウォーターライフ	"	022-231-0660
(有)竹内組	"	62-4821	㈱エコー設備工業	白石市	0224-26-3939	㈱ケイテック	"	022-218-0961
(有)ウジエ道路工業	尾山	63-5414	(有)佐藤設備工業	"	0224-25-1665	(有)幸伸住設	"	022-285-0720
㈱福島エル・シー・サービス	藤田	63-5779	㈱シマヌキ建工	"	0224-25-1888	㈱三成工研	"	022-242-4435
石川建設㈱	梶賀	63-3389	㈱白石モーター	"	0224-25-8511	㈱平設備興業	"	022-766-9177
(有)加藤土木	"	62-4501	(有)東洋設備	"	0224-24-4391	高橋設備㈱	"	022-242-5990
ホシナ住設㈱	"	63-1448	(有)松崎建設	蔵王町	0224-33-2703	船山設備㈱	"	022-394-3632
(有)丸子設備工業	"	63-2402	(有)川内住器設備	村田町	0224-83-2248	㈱松清産業	"	022-284-8679
(有)大川口店	佐倉	62-1756	(有)森久設備	岩沼市	0223-22-0450	㈱マルミ設備	"	022-392-3234
㈱加藤組	"	62-1109	(有)青木設備工業所	名取市	022-384-1330	(有)明和設備工業	"	022-373-2245
(有)鈴木組	"	87-6420	㈱アベ設備工業	"	022-738-8102	㈱渡辺技工	"	022-247-1756
仙南工業㈱	"	62-5757	㈱いこい住設	"	022-382-2717	(有)加新住設	多賀城市	022-365-8623
㈱センナン住宅設備センター	"	63-3139	㈱名取総合サービスセンター	"	022-384-3002	㈱藤設備	富谷町	022-346-6411

# 6月27日から総合健康診査が始まります

自分では「健康だ」と思っている、気付かないうちに病気になっている場合もあります。病気の早期発見や生活習慣病を見直すための機会として、総合健康診査を受けましょう。



特定保健指導を会場で実施しますので、ご活用ください。

## 総合健康診査の日程

【問い合わせ】健康推進課 (☎62-1192)

月日	受付時間	対象地区	会場	月日	受付時間	対象地区	会場
6月27日 (月)	8:00~11:00	坂津田上・中・下、平貫上、平貫下、東小坂、鳩原	東根自治センター	7月8日 (金)	8:00~11:30	西南町、東南町、中島、東町	ウエルパーク (総合保健福祉センター)
	13:00~14:00	西小坂	小坂生活センター	7月10日 (日)	8:30~11:30	全地区	
6月28日 (火)	8:00~11:00	枝野全地区	枝野自治センター	7月11日 (月)	8:00~11:30	谷地町、北町、立町、天神町	
6月29日 (水)	8:00~11:00	藤尾1~5区	藤尾自治センター	7月12日 (火)	8:00~11:30	新丁東、新丁西	
6月30日 (木)	8:00~11:00	花島、梁瀬、岡、南岡、北岡	北郷自治センター	7月13日 (水)	8:00~11:00	高畑南、東仲町、西仲町	
7月1日 (金)	8:00~11:00	南江尻、北江尻、神次郎、君萱		夜間健診	13:00~14:00	新中島南、新中島北	
7月2日 (土)	8:00~11:00	藤尾6~10区	藤尾小学校体育館	夜間健診	17:30~19:00	全地区	
7月4日 (月)	8:00~11:00	西根1~6区	西根自治センター	7月14日 (木)	8:00~11:30	新丁、寺前	
7月5日 (火)	8:00~11:00	西根7~13区		7月15日 (金)	8:00~11:00	西・東・横田町、老ヶ崎	
7月6日 (水)	8:00~11:00	桜2~8区	桜自治センター	夜間健診	13:00~14:00	中島下	
	13:00~14:30	桜1区		梶賀区民会館	夜間健診	17:30~19:00	
7月7日 (木)	8:00~11:00	野田、豊室、古豊室、山の内、梶崎、地藏堂、戸ノ内、長瀬	小田自治センター	7月18日 (月)	8:00~11:30	全地区	
				7月19日 (火)	8:00~11:00	左閩、本町	
				夜間健診	13:00~14:00	新田、後沖	
				夜間健診	17:30~19:00	全地区	
				7月20日 (水)	8:00~11:30	前沖第1・第2・第3	

※会場、受付時間が昨年度と変更になっている地区があります。

## 対象者と一部負担金

健診(検診)種目	対象者	一部負担金		
		75歳以上	75歳未満	
			社保	国保
特定健康診査	40歳から74歳までの国民健康保険加入者			無料
後期高齢者健康診査	75歳以上の方	無料		
30代の健康診査	30歳から39歳までの方		2,100円	800円
肝炎ウイルス検診	40歳の方または41歳以上で過去に受診していない方 ※会場で直接お申し込みください。	400円	1,200円	400円
結核検診	65歳以上の方 (肺がん検診を兼ねています)		無料	
肺がん検診	40歳以上の方 (結核検診を兼ねています) ※60・65・70・75歳の方を対象とする肺がんCT検診は10月下旬に実施します。		無料	
肺がん(かくたん)検診	50歳以上で喫煙指数(1日の喫煙本数×喫煙年数)600以上の方 ※会場で直接お申し込みください。	200円	1,000円	200円
前立腺がん検診	50歳以上の男性 ※会場で直接お申し込みください。	1,600円(全額自己負担)		

※各種健康診査意向確認書を提出していない方で、健診(検診)を希望される方は、健康推進課までご連絡ください。

# 夜間の急な病気やけがのとき

角田市では角田市医師会の協力を得て、夜間の一次医療を次の体制で行っています。

緊急時

かかりつけ医のある方は、いつも利用している病院、医院へ電話等で相談

かかりつけ医のない方及びかかりつけ医で対応できない場合

夜間急患診療の情報提供

※病院の宿直当番医の診療科目などの問い合わせは  
角田消防署 TEL63-1011

119番通報

救急車で  
医療機関へ



## 仙南夜間初期急患センター

(みやぎ県南中核病院敷地内) ☎51-9986

- 診療日：月曜日～金曜日  
※土・日曜日、祝日、12/29～1/3は休診
- 受付時間：18：45～21：30
- 診療科目：内科（16歳以上の方）

## 宿直当番医【夜間診療時間17:30～翌朝7:30】

- 金上病院 ☎63-1032
- 仙南病院 ☎63-2003
- 同済病院 ☎63-0360

※宿直当番医が夜間急患診療を担当します。担当医（内科・外科）はその日によって変わります。状況により受診できない場合があります。

さらに重篤な場合、  
受診病院から紹介  
もしくは救急車で搬送

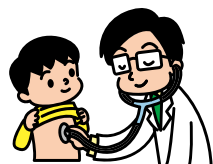

## みやぎ県南中核病院

大河原町字西 38-1  
☎51-5500

## その他の二次救急病院

みやぎ県南中核病院以外の二次救急病院とも連携を図ります。

※病歴がわかると適切な処置につながる可能性がありますので、特に小学生までの小さいお子さんは、普段から「かかりつけ医」を持ちましょう。

※昼間から熱があるなど、普段と様子が違うと思ったら、医師や看護師など医療スタッフがそろっている診療時間内に早めに受診しましょう。

【問い合わせ】

健康推進課（☎62-1192）、角田市医師会事務局（☎62-4757）

## 角田市国民健康保険人間ドックの実施について

実施期間 平成28年7月末～平成29年2月末（予定）

対象者 角田市国民健康保険加入者で、当該年度内に40歳、45歳、50歳、55歳、60歳、65歳、70歳に到達する者

費用 自己負担額3,000円

※対象者には直接案内通知を郵送します。

なお、人間ドックを受診される方については、総合健診の受診は不要になります。



# 平成27年度下半期(10月～3月)の財政状況

角田市民の家計簿ともいえる「角田市財政状況」は、6月と12月の年2回お知らせしています。今回は、平成27年度下半期(平成28年3月31日現在)についてです。

一般会計は当初予算が138億7,648万円でしたが、その後に必要な補正や平成26年度からの繰越事業を含めた結果、現在の予算は156億24万円となりました。この予算現額に対し収入済額129億4,197万円、支出済額122億1,906万円です。

歳入のうち市税は、予算現額33億1,692万円に対し、収入済額は32億5,847万円、収入率は98.24%です。歳出につい

ては支出済額122億1,906万円で、執行率は78.33%です。予算執行にあたっては、厳しい財政状況を踏まえ、経費の節減に努めながら行政サービスの確保に向け事業を進めています。

一方、市債(長期借入金)の現在高は、一般会計と特別会計を合わせて229億811万円、水道事業会計は11億1,984万円となっています。なお、水道事業会計を除き、一般会計と特別会計の出納整理期間が5月末までとなっていますので、最終的な決算については、12月号でお知らせする予定です。

【問い合わせ】財政課 (☎63-2113)

## 歳入歳出予算の執行状況

(平成28年3月31日現在)

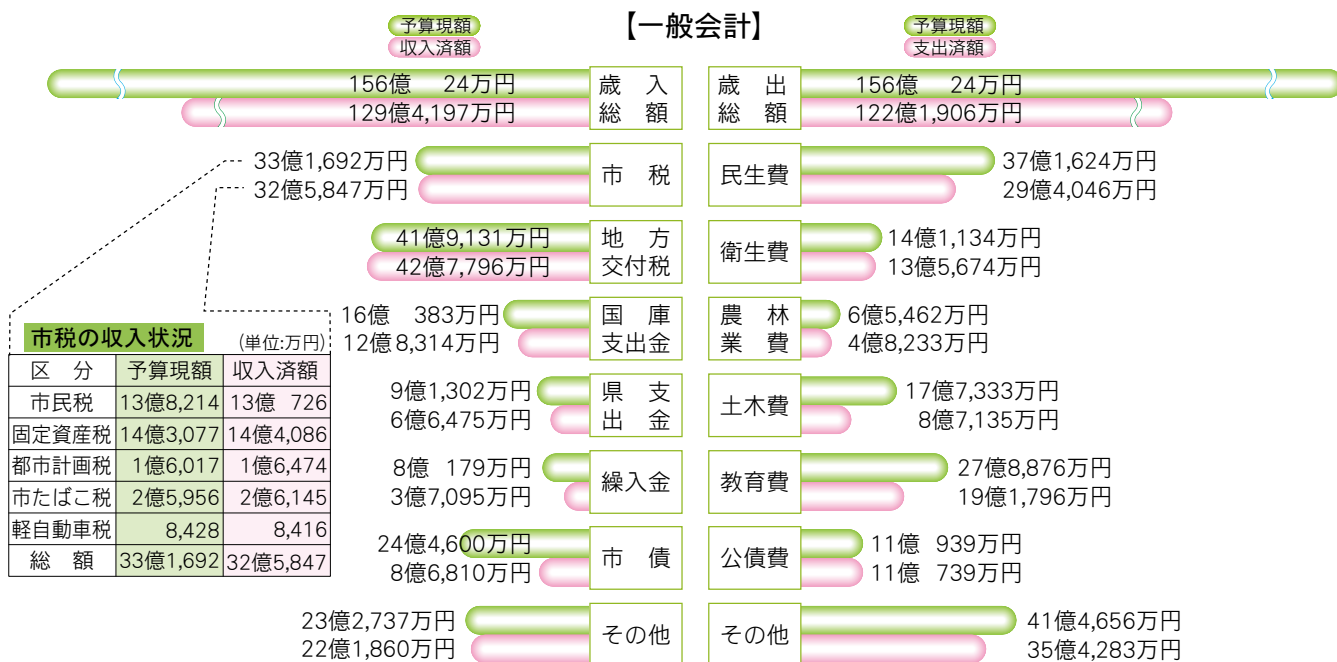

### 市有財産

平成28年3月31日現在、市で保有している土地や建物などの財産は次のとおりです。

<土地>152.4万㎡：公園、集会所、市の建物の敷地など  
<建物>14.2万㎡：市庁舎、小・中学校の校舎、市営住宅など

<基金>44億3,883万円：財政調整基金や明日を拓く人材育成基金など

<有価証券>7,738万円：株券など

<出資金>1億3,079万円：仙南地域ふるさと市町村圏基金や宮城県信用保証協会など

### 市債

平成28年3月31日現在、市が事業を行うために借りた資金の残高は次のとおりです。

一般会計 124億2,180万円 水道事業会計 11億1,984万円  
特別会計 104億8,631万円

### 一時借入金

なし

### 【特別会計】

(単位:万円)

会計	予算現額	収入済額	支出済額
国民健康保険事業	41億4,971	34億9,920	35億4,391
後期高齢者医療	3億4,260	2億9,353	2億9,396
介護保険	30億8,227	24億6,355	25億9,778
公共下水道事業	25億3,588	8億 686	14億3,153
農業集落排水事業	1億 698	4,303	9,138
東根財産区	63	42	42

(注) 特別会計の支出済額に対する収入不足額は、一般会計などから一時繰り替え運用しています。

### 【水道事業会計】

収益的収入・支出 (単位:万円)

内訳	予算現額	収入・支出済額
収入(水道料金など)	9億4,826	10億 972
支出(受水費・利息など)	10億5,720	9億5,173

資本的収入・支出 (単位:万円)

内訳	予算現額	収入・支出済額
収入(出資金など)	3億 5	3億5,567
支出(工事費など)	8億9,541	7億6,412



# おめでとうございます 春の叙勲・春の褒章

4月29日付けで春の叙勲が発令され、角田市から1名の方が受章されました。また、同日付で春の褒章が発令され、角田市から2名の方が受章されました。  
(年齢は受章日現在)



春の叙勲  
瑞宝単光章  
さいとう えいじ  
齋藤 英二さん

昭和34年に角田市消防団に入団以来、平成14年の退団まで、市民の安全と安心のため、消防活動に従事。平成13年からは分団長として、団体の融和と団結に尽力され、消防の発展向上に貢献されました。  
藤田字 入在住 75歳



春の褒章  
藍綬褒章  
さいとう ひろゆき  
齋藤 洋征さん

昭和45年に国勢調査の調査員を務められて以来、農業センサス、住宅・土地統計調査、労働力調査、宮城県農業基本調査など47回の統計調査に従事され、調査統計の普及、改善に貢献されました。  
神次郎字 寺在住 72歳



春の褒章  
藍綬褒章  
たまた せいいち  
玉手 清一さん

昭和56年に工業統計調査の調査員を務められて以来、ほぼ毎年、同調査に従事され、国勢調査、農業センサスなどと合わせ102回の各種統計調査に従事し、調査統計の普及、改善に貢献されました。  
江尻字 木所在住 57歳

## 角田市長選挙のお知らせ — 7月31日が投票日です —

8月9日に市長の任期が満了します。それに伴う選挙が7月31日に行われます。

### ●立候補できる方

- ・日本国民であること
- ・平成3年8月1日以前に生まれた方(満25歳以上)

内 容	日 時	場 所
立候補予定者 説明会	7月1日(金) 午前9時30分～正午	市役所301会議室 (東庁舎3階)
立候補届出書類 予備審査	7月15日(金) 午前9時30分～正午	市役所301会議室 (東庁舎3階)
選挙期日の告示 立候補届出受付	7月24日(日) 午前8時30分～午後5時	市役所402会議室 (東庁舎4階)
期日前投票 (不在者投票)	7月25日(月)～30日(土) 午前8時30分～午後8時	市役所市民ホール (東庁舎1階)
投 票	7月31日(日) 午前7時～午後7時	各投票所
開 票	7月31日(日) 午後8時	かくだ田園ホール

※6月19日以降に公示される国政選挙から、選挙権年齢が18歳以上に引き下げられます。

※7月25日任期満了の参議院議員通常選挙が7月に行われる予定です。

【問い合わせ】選挙管理委員会事務局 (☎63-2125)



## 銀河連邦ヒーロー「カクダリオン」 に子どもたちが歓喜の声

5月5日のこどもの日、台山公園で「かくだ宇宙まつり」が開催され、ペットボトルロケット打ち上げ体験やニジマスつかみ取りなど、多くのイベントが行われました。野外ステージでは、角田高校演劇部による銀河連邦ヒーロー「カクダリオン」ショーが披露され、子どもたちは新ヒーローの誕生に歓喜の声をあげていました。無料開放されたコスモハウスでは、展望台やプラネタリウム上映などを楽しむ人々で賑わいました。



## コメ作りの大切さを学ぶ 北郷小5年生が初めての田植え体験

5月13日、北郷小学校学習田で、北郷小学校5年生が農協青年部北郷支部の指導のもと田植え作業を体験しました。小学生にコメ作りの大切さを学んでもらおうと毎年行っています。児童28人の多くは、初めての田植えとあって水田に足を踏み入ると、ぬるぬるした泥の感触に大きな声をあげていました。ぬかるみに足を取られながらも、同級生と協力しながら慎重に苗を植えた児童たち。秋の収穫が楽しみです。



## ポニーに揺られて 一面に広がる菜の花畑を散策

4月29日から5月5日まで、阿武隈川角田橋下流右岸河川敷で、かくだ菜の花まつりが開催されました。3.2haの畑には菜の花約250万本が咲きそろい、29日のオープニングイベントでは、高蔵太鼓や君萱神楽、子ども合唱団など多彩な催しが開かれました。ポニーに乗って菜の花畑を散策するコーナーや自衛隊・消防署の制服を着て車両の前で記念撮影をするコーナーも設置され、子どもたちは大喜びで遊んでいました。



## 市社会福祉協議会がコープ東北とフードバンクの協定を締結

5月10日、総合保健福祉センターでコープ東北サンネット事業連合と市社会福祉協議会（以下：社協）がコープフードバンク事業基本協定を締結しました。コープフードバンク事業とは、メーカーから生協が「食べられるのにやむなく廃棄されてしまう食品」を無償で提供を受け、社協を通して「市や社協に相談のあった生活困窮者等」へ食品を提供します。食品の有効活用とともに生活困窮者の自立した生活に向けて支援します。



## 地域の防災力を高めたい 四つの行政区が合同で防災訓練

4月24日、小田川河川敷公園で四区合同防災訓練が開催され、315人の区民が消防訓練などに参加しました。高齢化が進展するなか地域の防災力を高めたいと考え、4つの行政区（野田、中島、西南町、東南町）が企画しました。本間英介東南町区長は「合同実施することで、炊き出しなどさまざまな訓練ができた。また、数ヶ月前から準備したことで、区民同士の親睦を深めることもでき防災意識が高まった」と話していました。



## 夫婦そろって90歳



玉手進様、美知子様ご夫婦（桜7区）へ、5月11日に大友市長から祝詞と特別敬老祝金が贈られました。（進様は入院中のため不在）



## 甲冑を着てみよう 武将に変身できる甲冑展

4月23日、24日、郷土資料館で『五月飾りと甲冑展』のイベントの一つ「甲冑を着てみよう」が開催されました。この甲冑は、白石市の甲冑工房片倉塾がダンボールで制作したもので、参加した児童たちは本物さながらのダンボール製甲冑に目を輝かせながら試着体験を行いました。甲冑一式を身にまとうと、館内を自由に散策したり、剣をかまえてポーズをとったり、本物の武将になりきって楽しんでいる様子でした。



齋藤吉郎様、とし様ご夫婦（南江尻）へ、5月20日に大友市長から祝詞と特別敬老祝金が贈られました。

温故知郷  
 故きを温ねて郷を知る

第27回  
 小学校の農繁休暇  
 角田市文化協会 会長 玉手 富士夫

農機具の普及はまだま  
 で、農作業のほとんどが手  
 に頼っていた昭和20年代は  
 「猫の手も借りたい」ほど  
 の忙しさだった。特に6月  
 田植え、養蚕、麦刈り、  
 ジャガイモ掘り。田植えは  
 一株ずつの手植え、蚕に食  
 わせる桑葉の運搬はリヤ  
 カ、麦刈りは鎌の手刈り  
 だ。

家族だけではとうてい  
 きず、近くの人や親戚から  
 手伝ってもらった。

こんな時代に小生が学  
 ぶ角田小学校は6月に農繁休  
 暇を設けた。小学生もいく  
 らかでも役に立つように、  
 という配慮からだ。休暇日  
 数は昭和30年が6日、その  
 後3日に減少。そして農機  
 具が開発された理由などで  
 32年に廃止されている（同  
 校の資料）。

農繁休暇に気をよくした

のが農家の親など。「農繁  
 休暇に入ったがら、うんと  
 働いてけるな」と父。小5  
 の小生の仕事は「べこ(牛)  
 の鼻取り」。田の土を柔ら  
 かにする道具を引かせる作  
 業の一つである。べこの鼻  
 に結んだ竹ざおを操り、  
 まっすぐに、速く歩かせる  
 役目だ。だが、のらくらす  
 るべこ。後ろを追う父から  
 「曲がったぞ。もつと速く  
 進め！」と罵声が飛ぶ。正  
 に泥とべこことの戦いだっ  
 た。

そして、小生の約6日間  
 のきつい農作業が終わった  
 10日ほど過ぎたその晩、さ  
 なぶりの席に大人と同じお  
 膳が備えられた。滅多に食  
 えない魚の目揚げ、煮付け  
 赤飯などがずらりと並ぶ。

「大人と同じもてなしだ  
 あ」。厳しい農作業をやり  
 遂げた後のごちそうが一層  
 腹に染み込んだ。

おたよりコーナー

AZDAS  
 アズダス

「アズダス」は「案出する、思い出す」意の角田弁

おたより大募集!

みなさんからの投稿をお待ちしています。  
 宛先は 〒981-1592  
 角田市角田字大坊41  
 角田市役所 広報かくだ行  
 Eメールは  
 koho@city.kakuda.miyagi.jp

※投稿の際は、投稿者の住所、氏名、電話番号、  
 ペンネーム(希望者のみ)を明記してください。



坂津田 佐藤卯月 さん



「レンゲ草」 自由人さん



坂津田 Y・Yさん



角田 小川真徳さん

かくだ田園ホールで開催される

# イベント情報



8/7 (日)

## うえいく夏の音楽祭～大人の時間～

- ◆ 時 間 午後1時から (予定)
- ◆ 料 金 無料
- ◆ 出 演 角田市および仙南地域を活動拠点にしているバンドなど (8組程度)
- ◆ 主 催 うえいく (角田市芸術文化振興会)
- ◆ 共 催 角田市教育委員会

平成27年7月にオープンした「かくだ田園ホール」の一周年を記念して、うえいく (角田市芸術文化振興会) では、仙南地区で活躍するバンドなどを招致したライブイベントを企画しました。市民の皆さんが暑い日差しを避け、午後のひとときを生演奏で楽しんでいただき、新たな文化交流施設「かくだ田園ホール」を新たな憩いの場所として、体験してみてください。

※詳しくは、広報かくだ7月号と一緒に配布されるチラシをご覧ください。

6/21 (火) 曜日注意!

## かくだ「田園シネマ」

- ◆ 開始時間 ①午後2時  
②午後7時

◆ 料 金 1回500円

### ◆ 作品情報

「野菊の如き君なりき」  
1955年公開作品 (92分)  
第29回キネマ旬報第3位  
監督 木下恵介  
原作 伊藤左千夫「野菊の墓」  
出演 有田紀子 田中晋二  
笠智衆 田中高廣

※今回より作品解説が充実! 木下監督の他作品も紹介します。

主催 うえいく (角田市芸術文化振興会)  
角田市教育委員会

※かくだ田園ホールの催しは、市のホームページにも掲載しています。【問い合わせ】生涯学習課 (☎63-2221)

## 今の特集コーナーの紹介

図書館では、毎月テーマを決めて特集コーナーを設けています。

### 一般書特集コーナー

卯の花、時鳥、玉苗、螢・・・  
夏の入り口



まもなく入梅を迎えます。この季節にちなんだ、事象や知識の本を集めました。

### 児童書特集コーナー

日本は雨や雪が多い国。  
雨の本



雨や雲の多い季節です。天気について調べたり、雨に関係するお話を読んだりしてみましょう。



## 図書館だより ☎63-2223

<http://kakudacity-library.la.coocan.jp/>

臨時休館等のお知らせ  
平成28年6月23日 (木) 臨時休館日  
平成28年6月30日 (木) 臨時開館日

### 図書館からのお知らせ

### 開館時間

- 火曜日～金曜日 午前10時～午後6時
- 土曜日・日曜日 午前10時～午後5時

### 図書館カレンダー 6月

日	月	火	水	木	金	土
			1	2	3	4
5	6	7	8	9	10	11
12	13	14	15	16	17	18
19	20	21	22	23	24	25
26	27	28	29	30		

■は休館日です。

### おはなし会

#### ちびっこおはなし会

6月8日(木)  
午前11時から

#### みんなのおはなし会

6月25日(土)  
午後3時から

6月23日(木)は、照明設備工事等のため、終日休館します。放送大学角田視聴覚学習室もご利用になれません。また代わりとして、月末休館日にあたる6月30日(木)は、午前10時から午後6時まで開館します。ご不便をおかけしますが、ご理解ご協力をお願いいたします。

第18回

「梅花の里かくだ」の梅尽くしの一日

もぎたて!

# うめ～梅まつり

6月19日(日) in かくだ

午前9時30分～午後3時  
 角田市中央広場

雨天決行



青梅の即売会

大粒で新鮮な青梅が特別価格で購入できます。毎年大人気で行列ができる一升楯の量り売りは大量の青梅をゲットするチャンスです。



特製梅もち振舞い

会場内で臼と杵でつく、つきたてのかくだ特製梅もち。甘酸っぱい梅のおもちと爽やかな青ジソの香りがうめ～!



うめ～もの物産市

梅を使用した商品がいっぱい!



カリカリ梅づくり体験

角田のカリカリ梅の作り方が学べるチャンス。一緒に作っておうちで保存。



うめ～梅もちつき

この他にも  
 ・梅干しの種飛ばしゲーム大会  
 ・梅なんでも相談コーナー  
 ・梅干し音頭の披露  
 など催し多数



【問い合わせ】角田市観光物産協会 (☎61-1192)

## ウエルパークコンサート 100回記念特別演奏会

“サマータイムをあなたと!” 「歌、うた、唄、あらかると」

日時 7月7日(木)  
 午後0時10分～0時50分

場所 ウエルパーク(多目的ホール)

ウエルパークコンサートは、毎月第一木曜日に開催され、市内の音楽家がボランティアで演奏しています。今回は、100回目を記念して特別演奏会を開催します。

内容は、ソプラノ歌手の岩瀬りゅう子氏による独唱で、日本の歌、童謡、オペラ・アリア、叙情詩、ポピュラーなどを予定しています。



岩瀬りゅう子氏

- ・宮城学院女子大学音楽科声楽専攻卒業
- ・仙台オペラ協会会員・宮城県芸術協会会員

仙台オペラ協会公演において、「フィガロの結婚」「カルメン」「魔笛」などの主役を務める。また、ソプラノソリストとして、過去に「角田・岩沼ベートーヴェン第九公演」に出演、その他「仙台市民芸術祭」「県民ロビーコンサート」など多数の演奏会に出演している。



【問い合わせ】ウエルパークコンサート実行委員会 (☎61-1185)



# 「かくだ・婚活バンク」登録のご案内 ～あなたの出会いの輪を広げてみませんか～



**対象者：**市内にお住まいの独身の方

※登録用紙は市生活環境課の窓口にて備え付けてあります。来所が難しい場合、ご連絡いただければ登録用紙を郵送いたします。

角田市では、出会いのサポートを行うための「**かくだ・婚活バンク**」制度を設け、独身男女の出会いの輪を広げるお手伝いを行っております。

登録いただいた方には、角田市や近隣市町などで開催する婚活イベントの情報などを随時郵送にてお知らせします。出会いの輪を広げたい方は、ぜひ、登録してください。



【問い合わせ】生活環境課 (☎63-2118)

## 狂犬病予防注射はお済みですか

今年度、狂犬病予防注射を受けていない犬が対象です。最寄りの会場で忘れずに注射をしてください。



**実施日：**平成 28 年 6 月 19 日 (日)  
**注射料：**3,020 円  
**登録料：**3,000 円 (未登録の犬がいる場合)

### 集団狂犬病予防注射時間

場 所	時 間
台山公園駐車場	9 : 00～9 : 20
枝野自治センター	9 : 35～9 : 45
藤尾自治センター	10 : 00～10 : 15
東根自治センター	10 : 35～10 : 45
北郷自治センター	11 : 05～11 : 20
桜自治センター	11 : 35～11 : 45
横倉自治センター	13 : 15～13 : 25
西根自治センター	13 : 40～13 : 50
小田自治センター	14 : 10～14 : 20
角田市役所南側駐車場	14 : 40～14 : 55

【問い合わせ】生活環境課(☎63-2118)

## JAXAタウンミーティング inかくだ

～明日の宇宙を拓くまち“かくだ”で、  
次世代の宇宙産業・教育を考える～

JAXA(宇宙航空研究開発機構)と角田市が取り組んでいる宇宙に関する産業振興や教育振興の取り組みについての話題を提供したり、新しい宇宙利用や連携方法などについてご提案をいただきます。

**日 時** 6月12日(日)  
午後1時30分～4時20分  
(※受け付けは午後1時から)

**参加費  
無 料**

**場 所** かくだ田園ホール  
**対 象** 高校生以上

### 《プログラム》

- ・JAXA 事業概要説明、タウンミーティング趣旨説明
- ・話題提供、意見交換
  - ①「宇宙産業による地域振興」  
高田仁志氏、中畑義巳氏
  - ②「宇宙・科学による教育振興」  
桜庭望氏、佐山富夫氏

※事前申し込み制



写真提供：JAXA

【申し込み・問い合わせ】政策企画課(☎63-2112)

催し

子育て支援センター

☎62-4360

《各種広場》

親子の遊び場としてウエルパークちびっこ広場と角田児童センターを開放します。

●ウエルパーク内

6月のちびっこ広場開放日

日	月	火	水	木	金	土
			1	2	3	4
5	6	7	8	9	10	11
12	13	14	15	16	17	18
19	20	21	22	23	24	25
26	27	28	29	30		

○印は午前と午後、□印は午後のみ  
 ♥印は赤ちゃん広場(午前のみ)  
 ☆印はすくすく広場(午前のみ)  
 午前 9時30分～11時30分 / 午後 1時30分～3時30分

※赤ちゃん広場は生後3カ月～1歳までの親子が対象  
 ※すくすく広場は1～2歳児(きょうだいも可)の親子が対象

●角田児童センター内

開放日 平日の午前9時～11時30分

《ここのこにこデー》

保健師が子育ての悩みや疑問にお答えします。

日時 6月20日(月)午前10時～11時30分

場所 角田児童センター

対象 生後3カ月～4歳のお子さんと保護者

※子育て支援センターは「ここのこ便」を毎月発行し、各児童館(センター)やウエルパークなどに設置しています。また、市ホームページでもご覧いただけます。

《各児童館(センター)開放日》

日時 6月9日(木)、23日(木)午前9時30分～11時

対象 市内の幼児親子

問い合わせ 各児童館(センター)

生活支援体制整備に関する研修会

日時 6月7日(火)午前9時30分～11時40分

場所 ウエルパーク

内容 ①講話「お互いに支え合える地域(まち)をつくっていくために暮らしに根ざした地域の『あるもの』探し」②演習「地域の宝探し」

講師 仙台白百合女子大学人間学部教授 大坂純氏

問い合わせ 地域包括支援センター(☎61-1288)

第64回 宮城県青年文化祭

県内各地の青年団が集い、日頃の活動成果を発表します。

日時 6月5日(日)午前10時

場所 かくだ田園ホール

《青年大会部門》

合唱、のど自慢、意見発表など

《展示部門》

写真展(東日本大震災からの復興など)、生活文化展など

※来場者に青年団考案「梅力り」を100食分無料提供します。

※子どもたちのガブリくん塗り絵の展示や大抽選会もあります。

問い合わせ 宮城県青年団連絡協議会(☎022-179210650)または生涯学習課(☎63-22221)

郷土資料館「七夕」

期間 6月18日(土)～7月10日(日)、月曜日休館

場所 郷土資料館

内容 江戸時代、臥牛城内で行われた角田館主石川家の

「星お祭棚」や七夕飾り、平安の頃から伝わる七夕の行事「乞巧奠」にちなんだ梶の葉などを展示します。6月19日(日)・7月3日(日)は古典折り紙「おりづる会」協力による「七夕飾りセット」を各日先着20組にプレゼントします。

入館料 無料

問い合わせ 郷土資料館(☎62-2527)



▲郷土資料館の七夕飾り

出張!  
 体成分測定・健康相談(貯筋で健康相談デー)

日時 平成28年6月15日(水)午後1時30分～4時

場所 市役所市民ホール

内容 約60秒で身体の部位ごとに筋肉量・体脂肪量を測定します。希望者には、測定結果をもとに、健康運動指導士、管理栄養士、保健師が

第7回高蔵寺ホタルまつり

日時 6月25日(土) 午後4時30分～8時30分

場所 高蔵寺周辺(駐車場は旧西根中学校跡地)

内容 ホタル鑑賞、ホタルと遊ぼう、高蔵太鼓、マンドリン演奏、昔話、おもてなし、手打ち蕎麦試食(限定300食)、高蔵寺阿彌陀堂特別拝観など

【問い合わせ】西根自治センター(☎65-2111)



『和田家資料「内留」嘉永四年七月から嘉永五年』を販売

角田の殿様石川公のお姫様が涌谷伊達家へ嫁入りする様子など、石川公ご家族の様子を書き留めた資料。図版、翻刻、読み下し、解説の4部構成。393ページ、1冊2千円です。



【問い合わせ】郷土資料館(☎62-2527) 月曜日休館



健康づくりのヒントを個別にお伝えします。  
**対象** 18歳以上の方  
**測定・相談料** 無料  
 ※申し込み不要  
**問い合わせ** 健康推進課 ☎62-11192

**放射線の基礎知識と子どもの甲状腺への影響についてのセミナー**

**日時** 6月25日(土)午前9時30分〜午後0時15分  
**場所** ウエルパーク  
**講師** 国際医療福祉大学クリニック院長 鈴木元氏

**対象** どなたでも(特にお子さんのいる方)  
**参加料** 無料

**申し込み** 事前に電話で、健康推進課(☎62-11192)またはメールで、原子力安全研究協会(Eメール n28zinzai@nsra.or.jp)

※無料託児あり。希望する方は6月17日(金)までお申し込みください。

**賑わいの交流拠点施設(道の駅)への出店・出荷希望者募集に関する説明会**

平成31年春の開業を目指し、角田中央公園南側に整備する「賑わいの交流拠点施設(道の駅)」へのテナント出店、直売

施設への出荷を希望する方を募集します。  
 募集にあたり、道の駅の概要や出店・出荷方法および仮り申し込みなどについての説明会を開催します。

**「テナント出店希望者説明会」**

**日時** 7月1日(金)午後3時  
**場所** 角田市商工会  
**対象** 市内で生産された農畜産物や加工品などを利用して飲食サービスの提供を希望する方、テナント出店に興味のある方など。

**「直売施設出荷希望者説明会」**

**日時** ①7月4日(月)午後2時  
 ②7月4日(月)午後7時③7月5日(火)午後7時

**場所** 市民センター  
**対象** 市内に住所を有する方、市内で農畜産物や加工品、商工品などを生産する個人または法人など。

※両説明会とも申し込み不要  
**問い合わせ** 道の駅整備室(☎63-2151)

**シルバー人材センター入会説明会**

**日時** 6月15日(水)午後2時  
**場所** シルバー人材センター  
**対象** 60歳以上の健康で働く意欲とボランティア精神を

抱く方  
**申し込み** 事前に、シルバー人材センター(☎63-15112)

**角田高等学校美術展**

**日時** 6月25日(土)午前9時〜午後5時、26日(日)午前9時〜午後4時  
**場所** 市民センター展示ホール

**内容** 角田高校美術部の制作作品展示  
**入場料** 無料

**問い合わせ** 角田高等学校(☎63-3001)

**阿武隈天文同好会 星空観察会**  
 (毎月第1月曜日開催)

**日時** 7月4日(月)午後7時  
**場所** 角田駅前広場  
**観察内容** 「木星・火星・土星と夏の星座」

**問い合わせ** 阿武隈天文同好会豊川(☎55-2683)



**募集**

**角田市職員(上級)**

**職種・募集人員** 行政(一般事務)・若干名、建築・1人程度  
**土木**・1人程度  
**受験資格** 大学卒業程度で、昭和61年4月2日〜平成7年4月1日生まれ(詳しくは、総務課備え付けの募集要項または市ホームページでご確認ください)

**第1次試験** 7月24日(日)、市役所にて

**申し込み手続き** 受験申込書は総務課で配布。郵送を希望する方は、封筒の表に「試験申込書請求」と朱書きし、あて先を明記した返信用封筒(角型2号封筒に120円切手を貼付)を同封の上、総務課(〒981-11592 角田市角田字大坊41)に郵送してください。  
**受付期間** 6月1日(水)〜17日(金)必着  
 ※初級の職員募集案内は7月号に掲載します。  
**問い合わせ** 総務課(☎63-2111)

**市民ゴルフ場レディースデー**

市民ゴルフ場では、女性ゴルファーの利用促進を図るため、女性限定で**コース利用料が500円引き**になる「レディースデー」を設けています。

◆**実施日** 毎月第2火曜日・第4土曜日

◆**対象** 女性(9ホール・18ホール利用者)

【問い合わせ】市民ゴルフ場(☎63-5971)



**「親子宇宙教室」参加者を募集します**

**日時** 7月23日(土)午前10時〜正午  
**場所** スペースタワー・コスモハウス ※6月10日(金)から予約受け付け  
**内容** 台山公園で虫採り体験  
**講師** 昆虫謎解き案内人 鈴木健司氏  
**対象・定員** 小学生の親子・先着30人  
**参加料** 親子1組320円  
**【問い合わせ】** スペースタワー・コスモハウス(☎63-5839 火曜日定休)



### 脳の健康教室受講者・ 教室サポーター

《教室受講者》

実施日 6月～11月の毎週月曜日

場所 ウエルパーク

内容 くもん学習療法を取り入れた認知症予防のための脳活性化教室

対象・定員 市内に住む70歳以上の方・20人

参加費 月額2,260円

※開講式を7月4日(月)午前9時30分～正午にウエルパークで開催

《教室サポーター》

対象・定員 おおむね65歳以下の方・10人程度

活動内容 脳の健康教室受講者との交流と学習の支援

※研修会を6月20日(月)午前9時～正午にウエルパークで開催

申し込み いずれも6月10日(金)まで、地域包括支援センター(☎61-1288)

**健康づくり  
ウォーキング参加者**

①西根地区クリンウォーキング約2～3km

日時 6月18日(土)午前7時30分

分り7時45分受け付け、小雨決行  
集合場所 武徳館(旧西根中学校跡地)  
コース数 2コース  
持ち物 長靴、軍手、タオル、目立つ服装(危険防止のため)、健康ポイントカード

申し込み・問い合わせ 6月14日(火)まで、西根自治センター(☎65-2111)

②初夏の東根健康づくりウォーキング約7km

日時 6月26日(日)午前8時45分～9時受け付け、小雨決行

集合場所 東根自治センター  
持ち物 歩きやすい服装と靴、飲み物、健康ポイントカード

※申し込み不要  
問い合わせ 東根自治センター(☎69-2111)

### 郷土探訪会参加者

日時 6月20日(月)午前8時10分～午後0時30分

集合場所 郷土資料館駐車場  
行き先 片倉家と真田家ゆかりの地(片倉家廟所、当信寺、清林寺、傑山寺)

定員 先着20人

参加料 500円(当日集金)  
申し込み 6月15日(火)まで、郷土資料館(☎62-2527)月曜日休館

### 地域福祉計画策定 委員会委員

高齢者や子ども、障害者などが、地域社会を構成する一員としてその人らしい自立した生活ができるよう、理念と方針を定める計画の策定に向け、委員を募集します。

内容 地域福祉計画策定に向け内容を検討(年度内に4回開催予定)

対象・人数 地域の福祉に意欲のある方・2人以上  
報酬 日額6,300円

申し込み 写真を貼った履歴書と志望動機(200字程度)を6月27日(月)まで、社会福祉課(☎61-1185)

### 第44回角田コーラスフェスティバル参加団体

開催日 10月23日(日)

場所 かくだ田園ホール  
対象 市内コーラスグループ、市内小・中学校・高校など

参加料 無料  
申し込み 6月30日(木)まで、生涯学習課(☎63-2221)

### 市民ゴルフ場24周年記念 企業・サークル等団体 対抗ゴルフ大会参加者

開催日 6月19日(日)

場所 市民ゴルフ場

定員 1団体4人・先着30団体  
参加料 1団体4,000円(プレー費のみ、食事代・売店代は各自負担)

競技方法 1団体4人の上位3人による順位戦

申し込み 団体名と参加者の住所、氏名、電話番号、職業(勤務先)、ハンディキャップを6月12日(日)まで、市民ゴルフ場(☎63-5971)

### スポーツ・レクリエーション祭参加者

日時 7月3日(日)午前8時45分開始

場所 角田中央公園・総合体育館

種目 ①スローピッチ・ソフトボール②ビニール・バレーボール③グラウンド・ゴルフ(1チーム6人の団体戦・先着16チーム)④ペタンク

参加料 無料  
申し込み 6月17日(金)まで、地域振興公社(☎63-3789)

### 使用済みの食用油を回収しています

天ぷら油など使用済みの食用油(植物性のみ、賞味期限切れ可)を回収しています。回収した油は、BDF(バイオディーゼル燃料)として生まれ変わります。食用油以外の油や、店舗から出た事業系廃食用油は回収できません。

場 所	日 時
市役所(東庁舎玄関南側)	平日の午前8時30分～午後5時15分 (※ただし年末年始をのぞく)
各自治センター	毎月1日 午前9時～正午 (※1日が土日祝日の場合は最初の開館日)

【問い合わせ】生活環境課(☎63-2118)

### 阿武急各駅の放置自転車を整理します

6月9日(木)から、阿武隈急行線の市内各駅で、駐輪場の放置自転車の整理を行います。心当たりの方は早めにお持ち帰りください。放置自転車と思われるものには札を取り付けます。3か月経っても持ち主が現れない場合は、廃棄処分します。

【問い合わせ】土木課(☎63-2122)

### 角田ベートーヴェン 第九公演合唱団員

公演日時 12月4日(日)午後2時30分開演  
 公演会場 かくだ田園ホール  
 曲目 第1ステージ・ふるさと  
 との四季他、第2ステージ・ベートーヴェン第九

#### 《第九公演合唱団員》

対象 小学生以上  
 参加費 8000円(22回の練習込み、学生以下無料)  
 《子ども合唱団員(第1ステージに出演)》  
 対象 中学生以下  
 参加費 10000円(18回の練習込み、記念品代など)  
 ※練習会場は市民センターなど。見学は随時受け付け。  
 結成大会を7月10日(日)午後2時から角田駅コミュニティプラザで開催。  
 問い合わせ 第九実行委員会  
 事務局飯淵(☎0901584015524)

### 高次脳機能障害者家族 交流会参加者

日時 6月10日(金)、11月25日(金)午後1時30分～4時30分  
 場所 仙南保健福祉事務所  
 内容 交流会、個別相談会

(希望者)

対象 仙南管内に住む高次脳機能障害者の家族

申し込み 事前に、仙南保健福祉事務所母子・障害班(☎5313132)

### ポリテクセンター宮城 公共職業訓練受講生

募集コース CAD・NCオペレーション科(16人)、溶接施工科(15人)、機械設備メンテナンス科(15人)、機械加工技術科(15人)  
 訓練場所 名取実習場  
 訓練期間 9月2日(金)～平成29年2月28日(火)  
 受講料 無料(テキスト代などは自己負担)  
 申し込み 6月20日(月)～7月14日(木)、ハローワークを通じて申し込み  
 問い合わせ ポリテクセンター宮城訓練課(☎022178412820)

## くらし

### 情報公開・個人情報開 示実施状況

平成27年度に市に請求のあ

つた情報公開および個人情報開示の実施状況をお知らせします。1つの請求で処理状況が複数ある場合があります。

実施機関	情報公開				個人情報開示			
	処理状況		不服申立て		処理状況		不服申立て	
	請求件数	全部公開	部分公開	不存	請求件数	全部開示	部分開示	取り下げ
市長部局	4	2	2	0	0	0	0	0
教育委員会	2	1	1	0	0	0	0	0
合計	6	3	3	0	0	0	0	0

※選挙管理委員会、監査委員、固定資産評価審査委員会、議会、農業委員会への請求はありませんでした。

問い合わせ 総務課 ☎6312111

### 住宅の耐震診断・耐震 工事に助成します

#### ①木造住宅耐震診断助成

対象 次のすべてに該当する住宅  
 ●昭和56年5月31日以前に着工された戸建て住宅  
 ●木造で3階建て以下  
 ●併用住宅の場合、延べ床面積の過半の部分が住宅の用となつてること  
 個人負担 8300円(延べ床面積が200㎡を超える場合は割り増し)

募集件数 4件

#### ②木造住宅耐震改修工事助成

対象 ①の耐震診断助成の対象基準に加え、一定の基準を満たす住宅  
 補助金額 30万円以内(補助対象工事費限度額90万円の3分の1以内)  
 募集件数 1件

#### ③避難弱者木造住宅耐震改修工事助成

対象 65歳以上のみの世帯、障害者等が居住する世帯などで、一定の基準を満たす住宅  
 補助金額 15万円以内(補助対象工事費限度額90万円の6分の1以内)  
 募集件数 1件

#### 《①～③各助成共通事項》

募集期間 6月6日(月)～6月30日(木)  
 ※募集期間内で応募多数の場合は公開抽選を実施します。なお、応募件数に達しない場合は募集を継続し、応募順で決定します。詳細はお問い合わせください。  
 公開抽選会 7月4日(月)午後2時から、市役所東庁舎1階101会議室  
 申し込み・問い合わせ 建築住宅課(☎6310138)

## 広告

有料広告を掲載しています。

### 市長の資産を公開

政治倫理の確立のための角田市長の資産等の公開に関する条例に基づき、所得等報告書などを公開します。なお、公開は角田市民に限りません。

**閲覧内容** 所得等報告書、資産等変更報告書、関連会社等報告書

**閲覧開始日** 6月30日(木)から  
平日の午前9時～午後4時  
**閲覧場所** 秘書広報室(市役所西庁舎2階)

**問い合わせ** 秘書広報室(☎63-2191)

### 児童手当の現況届をお忘れなく

児童手当受給者は現況届の提出が必要です。該当者には日程などを通知しますので、早めの手続きをお願いします。受給者の所得によって支給が制限される場合があります。  
**問い合わせ** 子育て支援課(☎63-0134)

### アメリカシロヒトリの防除について

これからの季節は、アメリカシロヒトリ(ガ)の一種の害

虫が発生します。被害の拡大を防ぐためには、早期発見と駆除が大切です。

※防除・駆除は、樹木所有者の責任でお願いします。個人で駆除できない場合は、専門業者に直接ご依頼ください。

※行政区で駆除を行う場合は、生活環境課で噴霧器の貸し出しを行っております。

**問い合わせ** 生活環境課(☎63-2118)

### 相談



#### 夜間・休日納税相談納付窓口

**日時** 6月26日(日)午前9時～正午、29日(水)・30日(木)午後5時～8時

**場所** 税務課  
**問い合わせ** 税務課(☎63-2114)

#### 人権・行政相談

**日時** 6月15日(水)午前9時～

11時30分

**場所** 市役所1階市民相談室  
**相談員** 人権擁護委員、行政相談委員

**問い合わせ** 生活環境課(☎63-2118)

#### アルコール専門相談

**思春期引きこもり専門相談**

#### アルコール相談

**日時** 6月15日(水)午後1時30分～4時30分

**場所** 仙南保健福祉事務所  
**対象** アルコールの問題を抱えた方、家族、関係者

#### 思春期・引きこもり相談

**日時** 6月2日(木)・16日(木)午後1時30分～4時30分

**場所** 仙南保健福祉事務所  
**対象** 思春期の心の問題を抱えた方、引きこもりの状態の方、家族、関係者

※両相談とも、予約制です。  
**問い合わせ** 仙南保健福祉事務所(☎53-3133)

#### 行政書士による無料法律相談会

**日時** 6月18日(土)午後1時～4時(事前予約優先)

**場所** 角田駅コミュニティプラザ  
**内容** 相続、遺言、契約など

**問い合わせ** 宮城県行政書士会仙南支部(☎86-3987)

7)

#### 法テラス山元 無料法律相談会

**日時** 6月21日(火)午後1時～4時(事前予約優先)

**場所** ウエルパーク

**内容** 弁護士による法律相談  
**問い合わせ** 法テラス山元(☎050-3383-0213)

#### 子どもの人権相談

**全国一斉子どもの人権110番強化週間**

6月27日(月)～7月3日(日)を強化週間と定め、時間を延長して相談を受け付けます。  
**開設時間** 6月27日(月)～7月1日(金)午前8時30分～午後7時、7月2日(土)・3日(日)午前10時～午後5時

**相談内容** いじめや体罰、児童虐待など、子どもをめぐるさまざまな人権問題

**相談員** 人権擁護委員  
**相談電話** ☎0120-0007-1110(フリーダイヤル)

**問い合わせ** 仙台法務局人権擁護部(☎022-22515743)

### \*放射線だより\*

#### 水道水

市内の水道水からは放射性物質は検出されていません。(5月11日採取分)

**問い合わせ** 水道事業所(☎63-0135)

#### 市内農産物放射性物質測定

○イチゴ(施設)＝不検出(4月11日採取)、ホウレンソウ(施設)＝不検出(4月11日採取)

**問い合わせ** 農政課(☎63-2119)

#### 角田衛生センター

角田衛生センターの排ガスからは、放射性物質は検出されていません。焼却灰のセシウムの値は、304ベクレル/kgです。(5月2日測定)

**問い合わせ** 生活環境課(☎63-2118)

シリーズ

国民年金

国民年金についての  
お問い合わせは  
ねんきんダイヤル  
(☎0570-05-1165)

国民年金を受けている方が  
亡くなったとき

国民年金受給者が亡くなられたときは、速やかに「年金受給権者死亡届」の提出が必要です。届け出が遅れると年金を多く受け取ることになり、後で返納してもらおう場合があります。

【届け出に必要なもの】

①国民年金証書②死亡診断書の写し③印鑑  
また、まだ受け取っていない年金がある場合は、遺族の請求により死亡した月分まで

を未支給年金として受け取ることができません。請求できる

遺族の順位は、死亡した人と生計を同じくしていた①配偶者②子③父母④孫⑤祖父母⑥兄弟姉妹⑦その他三親等内の親族です。

【手続きに必要なもの】

①未支給年金請求書②国民年金証書③死亡者の住民票除票④印鑑⑤戸籍謄本(死亡者の続柄がわかるもの)⑥請求者の世帯全員の住民票⑦生計同一証明書(死亡者と同じ世帯でないとき)⑧請求者の預金通帳

【提出場所】

国民年金のみを受給していた方は市保険年金課、厚生年金も合わせて受給していた方は大河原年金事務所へ提出してください。各種共済組合の年金を受給していた方については当該共済組合へお問い合わせください。

【夜間・休日年金相談】

日時 6月6日(月)・13日(月)・20日(月)・27日(月)は午後5時15分〜7時、6月11日(土)は午前9時30分〜午後4時  
場所 大河原年金事務所

休日の水道当番

月日(曜)	業者名	電話番号
6月5日(日)	仙南工業(株)	62-5757
11日(土)	ホシナ住設(株)	63-1448
12日(日)	佐々木鉄工(株)	62-2303
19日(日)	(株)丸子設備工業	63-2402
25日(土)	(株)高橋設備	62-4519
26日(日)	(株)斎藤管工	62-1506
7月3日(日)	(株)高美住設	62-3017

詳しくは水道事業所(☎63-0135)

市営住宅空き家情報

住宅名	関ノ内住宅	水上住宅
使用料(月額)	16,500円〜24,600円	19,000円〜28,300円
戸数	1	1

入居申込期間は6月1日(水)から15日(木)までです。申込者多数の場合は、6月20日(日)に抽選会を行います。

詳しくは、建築住宅課(☎63-0138)

運転免許更新日曜窓口

月日	場所	電話番号
6月5日	仙南運転免許センター	53-0111
6月19日		

受付時間は、午前8時30分〜9時30分、午後1時〜2時です。午前の受付は混雑しますので、午後の利用をお勧めします。

6月の納税等

市 県 民 税	1期分
国民健康保険税	2期分
介護保険料	2期分
下水道受益者負担金	1期分

◎ 納付は口座振替が便利です。

市民課から

転出届
転出届は、角田市から他の市区町村に引っ越すときにあらかじめ届けましょう。外国人の方も手続きが必要です。

詳しくは市民課(☎63-2116)

くらしの情報

光回線サービスの乗り換えは慎重に

昨年2月からNTT東西が光回線サービスの卸売を開始し、新規参入事業者が独自のサービスを提供できるようになりました。しかし、中には、説明不足や契約内容の複雑さなどからトラブルが生じています。

【事例】「インターネット料金が安くなる」と勧誘され応じたら、プロバイダが変更され、以前のプロバイダ料と二重払い状態になり通信速度も遅くなった。

●サービスの乗り換えは、

利用者が転用承諾番号を取得し、乗り換え先にこの番号を伝えることで手続きが完了します。その後「やはり元に戻りたい」となった場合、解約料の発生や新たな工事、電話番号が変更になる場合もあります。もし勧誘されたら、契約先名、サービス名、月額料金や契約期間、解約料などについて十分な説明を求め、理解した上で選択してください。

お問い合わせ 生活環境課 (☎63-2118)

## 健康ひとメモ

### 口呼吸について

太田歯科医院

菅野真人



皆さんは口から呼吸していますか？鼻からですか？

人は鼻で呼吸するのが正常で、鼻呼吸はエネルギーロスが少ない呼吸様式であると言われています。

しかし、近年は口で呼吸する口呼吸の人が、特に小児で増えているといえます。口呼吸が習慣化していると、口が開いたままの「ばかん口」となり、口や喉が乾燥するため喉の痛みが出たりします。また、顔の筋肉がゆるむため眠そうな顔だったりやる気になさそうに見られたりもします。食事中も口で呼吸すると、クチャクチャ音を立てて食事をしたり、誤った咀嚼や嚥下（飲み込み）の習慣がついてしまうことがあります。口が乾燥するため唾液の自浄作用が働かず、歯垢が付着しやすく、除去しにくくなります。その結果、歯肉炎や歯周病、虫歯になりやすく、口臭の原因にもなります。

口元の筋肉が緩むことなどから、歯並びに影響があるとも考えられます。また、口呼吸の人には閉塞型睡眠時無

呼吸症候群（OSAS）が隠れている場合もあります。

口呼吸の原因としては、①耳鼻咽喉科疾患（アレルギー性鼻炎やアデノイド増殖、口蓋扁桃肥大など）による鼻閉、②鼻閉改善後も口呼吸が継続・習慣化、③歯並びが悪いため口唇閉鎖ができないなどが挙げられます。

対応としては、重度な鼻閉があれば耳鼻咽喉科への受診をお勧めします。そうでなければ、口元の筋肉がゆるんでいたり、舌が下がった位置にあること（低位舌）が多く、舌や口唇周囲を動かすトレーニングで改善することがあります。鼻呼吸をできるようにすれば、上述したトラブルの改善が期待できます。

虫歯が得意やすいことや改善しない歯肉炎から口呼吸を疑う事もあります。角田歯科医師会では6月6日から18日まで「無料歯科健診」を行っています（詳細は今月の広報と同時に配布するチラシに記載）。お口のチェックから意外な事がわかるかもしれません。

### 献血のお願い

実施日	受付時間	ところ	種類
6月15日(水)	13時30分～16時	角田市役所	全血 400ml

けがや病気の方のために、皆さんのご協力をお願いします。身分を証明できるものをお持ちください。

### 3種混合ワクチンの取扱い

3種混合ワクチンについては、主に現在4歳以上のお子さんを対象として過去に実施していましたが、現在は4種混合ワクチン（3種混合＋不活化ポリオ）が主流となっており、3種混合ワクチンは販売が終了している状況です。

しかしながら、3種混合ワクチン接種が完了していないお子さんは、不足分の接種が必要です。接種する場合は、生ポリオ及び不活化ポリオの回数を勘案した上で、4種混合ワクチンへの切り替えを行っています。

3種混合ワクチンの接種を完了していないお子さんがいましたら、健康推進課までご連絡ください。

### BCG接種（集団接種）

とき	受付時間	ところ
6月24日(金)	14時～14時15分	ウエルパーク

- 対象者／平成27年11月21日～平成28年1月25日生まれ及び平成27年11月20日以前生まれの未接種のお子さん（1歳未満に限る）
- 接種回数／1回 ●料金／無料
- 持ち物／母子手帳、BCG予防接種予診票
- 注意事項／接種後30分ほど会場で様子を見ます。余裕を持って来てください。保護者以外の方が来る場合は、委任状が必要となりますので、健康推進課へご連絡ください。
- 効果／BCG接種は結核の発病を予防するためのものです。BCGを受けることで大きく結核の発病リスクを抑えられる上、小児の発病予防には特に効果が高いとされています。結核は重篤な感染症で、過去に比べ罹患率は下がりましたが、小児・若年者患者が現在も後を絶ちません。標準的な接種期間のうちしっかりと受けることが大切です。

BCGの標準的な接種期間	生後5か月～8か月 (できなければ1歳の誕生日の前日まで)
--------------	----------------------------------



## ヘルスマイトです



ヘルスマイトは  
食生活改善推進員の愛称です

季節のレシピ41

### 春雨サラダ(ゆかりドレッシング)



【材 料】 4人分

きゅうり：1本、玉ねぎ：50g、人参：30g、春雨：20g、梅肉：小さじ1/2、ゆかりドレッシング(オリーブオイル：大さじ1、ゆかり：小さじ1、梅肉：小さじ1)

【作り方】

- 1.玉ねぎは薄切りにする。きゅうりは縦半分にし、斜め薄切り、人参は千切りにし、塩でもみ絞る。
- 2.春雨は茹でて3cmの長さに切る。
- 3.ドレッシングの材料を混ぜる。
- 4.1～3を全て混ぜ、器に盛る。
- 5.残りの梅肉を盛り付ける。

【1人分の栄養価(概算)】

エネルギー：61kcal たんぱく質：0.5g  
脂 質：3.4g 食塩相当量：0.8g

### ヘルスマイトから一言



今回のレシピを担当していただいた北郷地区食改の皆さん

私たちの地区で、梅干のシソの活用として『手作りゆかり』の事で盛り上がりました。ゆかりは、カラッと晴れた日に、梅干のシソを天日干しにし、すり鉢で擦ると出来ます。今回はゆかりおにぎりを添えました。春雨はミネラル類が豊富で、野菜と一緒に食べることで夏バテを防ぎます。しっかり食べて今年の夏に備えましょう。

## + 休日当番医・保険薬局 +

診療時間と処方せん受付時間は  
午前9時～午後5時

月 日	内 科 系 外 科 系	歯 科	保 険 薬 局
5日(日)	西山本医院 ☎72-1351 丸森町国保病院☎72-2131	氏家歯科医院 ☎63-3525	サイカ調剤薬局 丸森病院前店
6月			
12日(日)	同済病院 ☎63-0360	大久保歯科医院 ☎62-4084	さくら薬局
19日(日)	仙南病院 ☎63-2003	たてやま歯科ク リニック ☎73-4050	毛利薬局
26日(日)	金上病院 ☎63-1032	吉田歯科医院 ☎62-2130	くるみ薬局
7月			
3日(日)	西三澤医院 ☎72-1166 丸森町国保病院☎72-2131	太田歯科医院 ☎62-2453	サイカ調剤薬局大館店 丸森調剤薬局病院前店

◆日曜・祝日の診療にあたっては、予定の当番医が希望の診療科目(特に小児科)に対応できない場合もあります。

◆毎夜間(午後5時30分～翌日午前7時30分)市内の病院を中心に急患診療を行っています。診療科目などの問い合わせは角田消防署(☎63-1011)へ。

◆仙南夜間初期急患センター(みやぎ県南中核病院敷地内)(☎51-9986)では、平日午後6時45分から午後9時30分まで受付しています(16歳以上・内科のみ)。

◆みやぎ県南中核病院では二次救急の患者さんの受け入れを24時間、365日体制で行っています。

◆お子さんの夜間の急な発熱やけがの際は宮城県こども夜間安心コール(プッシュ回線や携帯電話からは☎#8000/プッシュ回線以外やPHSからは☎022-212-9390、毎日午後7時から翌朝午前8時まで)に相談を。

## + 健康診査と健康相談等 +

実施場所はウエルパーク  
(総合保健福祉センター)

区 分	開催日と対象	受付時間 (終了時間)
3～5カ月児健康診査	7月1日(金) (平成28年1～2月生まれ)	12:00～12:45 (15:30)
1歳6カ月児健康診査	6月10日(金) (平成26年10月11日～11月25日生まれ)	
2歳6カ月児歯科健康診査	6月29日(水) (平成25年11月14日～平成26年1月8日生まれ)	12:30～13:00 (15:30)
3歳児健康診査	6月17日(金) (平成24年11月16日～平成25年1月10日生まれ)	12:00～12:45 (15:30)
おたんじょう相談	7月27日(水) (平成27年6月～7月生まれ)	9:15～9:30 (12:00)
心の相談(専門医が対応)	6月23日(木) 眠れない、気分が落ち込む、落ち着かないなどの相談。家族の相談も可。	予約制
体成分測定・相談	6月14日(火) (18歳以上)	9:00～11:30 (12:00)

◆健診該当日に都合が悪い場合や体調が悪い場合は、健康推進課(☎62-1192)へ必ずご連絡ください。

◆母子健康手帳は、随時(土日祝祭日を除く8:30～17:00の間)交付しています。妊娠届出書と一緒に、マイナンバーが確認できるもの(個人番号カードもしくは通知カードと本人確認書類)を忘れずにお持ちください。



## 結婚おめでとう

平成28年4月  
届け出分・敬称略

- 笹木 嘉人(坂田上) ♥ 加藤 美帆(大河原町)  
 齋藤 龍弥(中島) ♥ 佐藤 美咲(寺前)  
 阿部 康典(仙台市) ♥ 渡邊真奈美(神次郎)  
 鈴木 涉(桜7区) ♥ 八巻 美花(丸森町)



## 誕生おめでとう

平成28年4月  
届け出分・敬称略

- |                                 |                               |
|---------------------------------|-------------------------------|
| しと<br>穴戸 絢香<br>(寿生・南岡・3/28)     | あがわ<br>小川 結新<br>(竜司・西田町・4/6)  |
| すずき<br>鈴木 ゆりの<br>(裕之・桜7区・4/8)   | えんどう<br>遠藤 結仁<br>(大樹・寺前・4/12) |
| おのうえ<br>尾上 健利<br>(伸男・枝野1区・4/15) | さとう<br>佐藤 琉煌<br>(秀秋・桜1区・4/21) |
| さとう<br>佐藤 凧<br>(賢太郎・桜7区・4/20)   |                               |



## むし歯ゼロ!

3歳6か月児健康診査  
平成28年4月分・敬称略

- |                    |                     |
|--------------------|---------------------|
| わたなべ<br>渡邊 豪(本町)   | あだち<br>安達 佳歩(西田町)   |
| しばさき<br>柴崎 碧生(西田町) | まつもと<br>松本 結翔(西田町)  |
| さかい<br>坂井 詩野(高畑南)  | やしほ<br>八島 明紗(寺前)    |
| せい<br>清野 桜愛(左関)    | さわだ<br>澤田 結衣(藤尾5区)  |
| いとう<br>伊藤 類(桜1区)   | きくち<br>菊池 有紗(桜1区)   |
| ごとう<br>後藤 煌人(桜1区)  | ながやま<br>永山 乃愛(桜3区)  |
| いのうえ<br>井上 優那(南岡)  | あおぞら<br>大寺 星那(西根7区) |

- ☑人口：総数30,301人(前月比-17人)  
 👤男：14,994人 ♀女：15,307人  
 🏠世帯数：11,370世帯(前月比+27)  
 (平成28年4月30日現在)

## こちら編集室…

▶熊本地震から1ヶ月が経過しましたが、同県内では1万人以上が今も避難生活を送っています。倒壊した家屋をみると5年前と重なり胸が痛みます。▶5月15日にサッカーJ2リーグでロアッソ熊本が約1か月ぶりに公式戦に復帰しました。チームは地震以降の練習を中止し、避難所に物資を配送するなどボランティア活動に励んでいました。復帰戦は惜しくも敗れましたが、選手は激しく動き回り、熊本の人たちに勇気を与え続けました。▶東日本大震災直後、ベガルタ仙台は活動を休止。平成23年4月23日に復帰戦を行ない、宮城に勇気と希望を与えました。スポーツの持つ力は大きいですね。当時を思い出し、胸にこみ上げるものを感じました。☺



さとう りんか  
佐藤 凧ちゃん(角田)

平成26年  
5月7日生まれ  
蔵人・まゆみさんの次女  
「いつもニコニコ元気なりんちゃん♥たくさん食べてたくさん遊んで大きくなってね★」



わたなべ あおい  
渡邊 碧生ちゃん(角田)

平成26年  
5月28日生まれ  
優也・仁美さんの次男  
「あっくん、うまれてきてくれてありがとう★これからもあっくんの成長を見守っていくからね♥」



なんば  
難波あかりちゃん(島田)

平成26年  
6月11日生まれ  
又宜・しのぶさんの長女  
「いつも弟の世話をやくあかりちゃん★姉弟仲良く、優しい思いやりのある女の子になってね♥」

# ハッピースマイル😊

2歳未満のお子さんの写真を募集。2歳の誕生日の広報に掲載予定です。応募方法は、お子さんの写真と、名前、誕生日、電話番号、コメントを明記して封書で秘書広報室(ページ下部の「編集と発行」を参照まで)お願いします。後日担当が撮影におうかがいします。



みょうどう そうた  
明道 奏太ちゃん(角田)

平成26年  
6月12日生まれ  
茂・真希さんの長男  
「車が大好きでいつも元気いっぱいな奏太♥これからいっぱい食べて元気いっぱい育ってね♥」



おじま きらと  
小島 煌叶ちゃん(小田)

平成26年  
6月19日生まれ  
士・瞳さんの長男  
「アンパンマンが大好きな煌叶くん♥日々の成長がみんなの幸せです♥毎日ありがとう!」



めぐる ゆうか  
目黒 優花ちゃん(小田)

平成26年  
6月20日生まれ  
政明・千佳子さんの三女  
「優しく元気な女の子になってください♥これからもお姉ちゃんたちと仲良く遊んでね★」

## 未来の画家さん Painters of Future



三不幼稚園  
佐藤 心暖さん



『かぶと』



西根小学校 5年  
松野 心優さん



『ようせいたちの大冒険』

