

広報

かくだ

2016

4
月号

Vol.690

お姫様の姿でまちなか巡り
笑顔のかくだ牟宇姫ひなまつり

今月の主な内容

04 平成28年度当初予算と主な事業

12 農作業賃金をお知らせします

総合戦略



【年齢別人口（平成22年）】

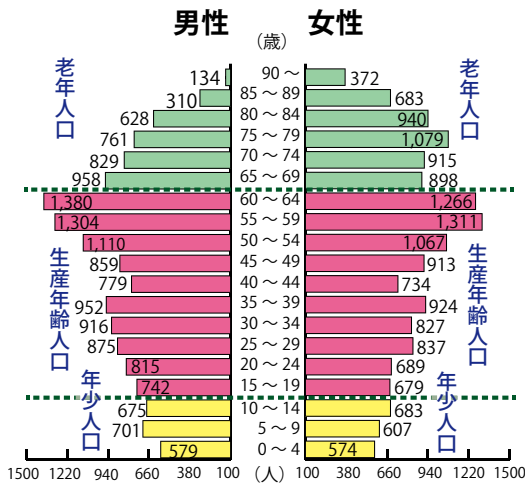

【平成72年角田市の人口】

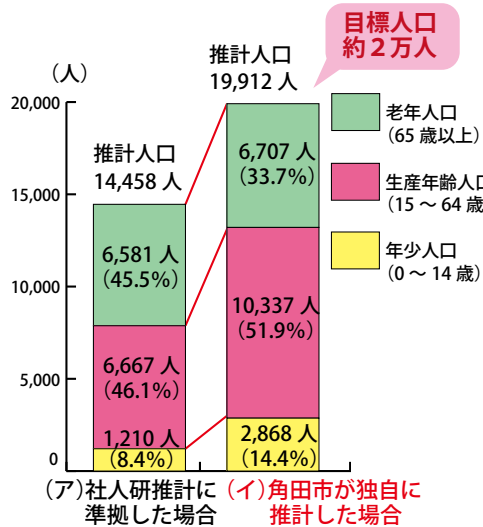

市では、平成72年の目標人口を2万人とする「人口ビジョン」を策定しました。これは、まち・ひと・しごと創生の実現に向けて効果的な施策を企画立案する上で重要な基礎と位置付けられるものです。

角田市の「人口ビジョン」

■ 老年人口 (65歳以上) : 8,507人 (27.2%)
■ 生産年齢人口 (15~64歳) : 18,979人 (60.6%)
■ 年少人口 (0~14歳) : 3,819人 (12.2%)

目標人口2万人：平成72年（2060年）に「人口1億人を維持する」とした国の考え方や、「県内総人口を184万人とする」県の考え方を踏まえ、角田市が独自に設定

平成72年の目標人口は2万人

国立社会保障・人口問題研究所（以下「社人研」という）の推計に準拠すると、平成72年における角田市の人口は上記棒グラフ(ア)のようになり、人口は現在の約半数の1万4458人まで減少し、少子高齢化がさらに進むと予測されています。

一方、棒グラフ(イ)は社人研の推計を基に、市が合計特殊出生率や純移動率を改善する取り組みを推進した効果を見込んだケースで、目標人口を2万人と設定。緩やかな人口の減少と、生産年齢人口割合の増加による人口構造のバランス維持を図るものとしていきます。

人口減少がもたらす弊害

上記の年齢別人口グラフが示すように、出生率の低下による年少人口の減少と50歳代以上の大幅な増加により、市の人口ピラミッドは「つぼ型」の形状をしています。これは将来、人口減少が進行すると予想される形です。

人口減少が加速すると、次のような弊害が生じると考えられます。

- ① 商店などがまちから撤退し、地域住民の日常生活に影響が出る。
- ② 農業をはじめ、地域産業における人材の高齢化が進み、担い手不足が生じる。
- ③ 公共交通機関や自治センターなどの公共施設利用者が減り、維持管理が難しくなる。
- ④ 個人市民税などの地方税収が減少し、社会保障費の負担が大きくなる。

これらの影響は、地域の魅力を低下させる要因にもなりかねません。

持続可能な住みよいまちへ

市では今後「総合戦略」で定めた施策を基に、急速な人口減少を食い止め、どの世代にとっても住みよいまちづくりを目指していきます。

5月号からは、施策の中から特にお伝えしたい項目を選んで、具体的にご紹介します。

【問い合わせ】政策企画課
 ☎ 63-21112

創造的発展の時代に向けて

角田市長 大友喜助

大震災

からの復興という大きな壁を乗り越え、角田市は「創造的発展の時代」を迎えています。「創造」とは「人まねでなく、新しいものを自分から作り出すこと」です。人口減少対策と産業振興は市町村間競争になりますから、角田市が他の自治体よりも優位に立てるような政策を次々と打ち出していかねば競争には勝てません。その時に求められるのが創造性であり知恵というものです。他の市町村が既にやっている事業でも、それに「角田らしさ」を加えることで、他にない創造的で魅力的な事業になっていくはずですよ。

ある本

に、「ゆっくりと書かれているのを見て愕然としました。角田は陸

孤島で、今後大きな発展は望めないというのです。「座して死を待て」とでも言うのでしょうか。以前、「消滅可能性都市」という言葉にも憤りを感じましたが、弱小市町村いじめとも

言える、情け容赦のない言葉の暴力が繰り返されてお

り悔しい限りです。「角田をもっと良くしていきたい」。これが私たち市民共通の願いです。そのために知恵を集めて最善を

尽くす。それしかありません。意欲的な若い人材を発掘し育て、交流人口を増やし沈みがちな地域に活力を与え

賑わい

の交流拠点(道の駅)

関連を含めた新年度予算が、

議員各位の熱心な議論の末、可決いただきました。新しい事業を興すには困難なことが多いのですが、何も手を打たなければ、あの本が言うように、まちは衰退していく一方なのですから、やってみるだけの価値は十分あると思います。道の駅がまち全体の「変化の核」となって地域ブランドと知名度の向上につながり、その結果、産業・経済・教育・文化にプラスに作用していくはずですよ。将来への恐れから、安全策を取り続けるだけでは世の中は変わりません。財政規律を守りながら堅実にしかも用意周到に、角田市民の創造性とチャレンジ精神を発揮して、角田の新時代を築こうではありませんか。



▲村井嘉浩知事と角田市の話題について懇談(3月24日 知事室)

お知らせカレンダー

5月					4月																								
5	4	3	2	1	30	29	28	27	26	25	24	23	22	21	20	19	18	17	16	15	14	13	12	11	10	9	8	7	6
木	水	火	月	日	土	金	木	水	火	月	日	土	金	木	水	火	月	日	土	金	木	水	火	月	日	土	金	木	水
かくた宇宙つ子まつり12、ファミリーゴルフ大会17	折り紙教室「かぶとを作ろう」13	阿武隈天文同好会星空観察会16	音つむぎLIVE11		かくた菜の花まつり(5月5日)12、あぶQウォーク12	夜間納税相談納付窓口20	夜間納税相談納付窓口20	かくた「田園シネマ」11、ちびっこ広場開放日16、すくすく広場16、夜間納税相談納付窓口20	ちびっこ広場開放日16、赤ちゃん広場16	年金相談21	ちびっこ広場開放日16、保健師による子育て相談16、夜間甲冑を着てみよう13	甲冑を着てみよう13	みんなのおはなし会11、郷土資料館「五月飾りと甲冑」甲冑を着てみよう13、女性の健康相談20	3歳児健診23	心の相談23	ちびっこ広場開放日16、すくすく広場16、シニア・レディースゴルフ大会17、郷土資料館臨時休館(22日)19、人権行政相談20、アルコール専門相談20	無料法律相談会20、BCG接種22	狂犬病予防注射(22日)15、ちびっこ広場開放日16、夜間年金相談21	19 運動免許更新新日曜窓口21	無料法務相談会20	1歳6カ月児健診23	広場16、シルバー人材センター入会説明会16	ちびっこおはなし会11、ちびっこ広場開放日16、すくすく広場16、シルバー人材センター入会説明会16	ちびっこ広場開放日16、夜間年金相談21	ちびっこ広場開放日16、赤ちゃん広場16、体成分測定23	ちびっこ広場開放日16	ちびっこ広場開放日16	ちびっこ広場開放日16	ちびっこ広場開放日16、すくすく広場16、春の交通安全県民総ぐるみ運動(15日)19

※詳しい内容は、掲載ページ(■付き数字で表示)をご覧ください。

歳入予算【一般会計】

平成28年度

当初予算と主な事業

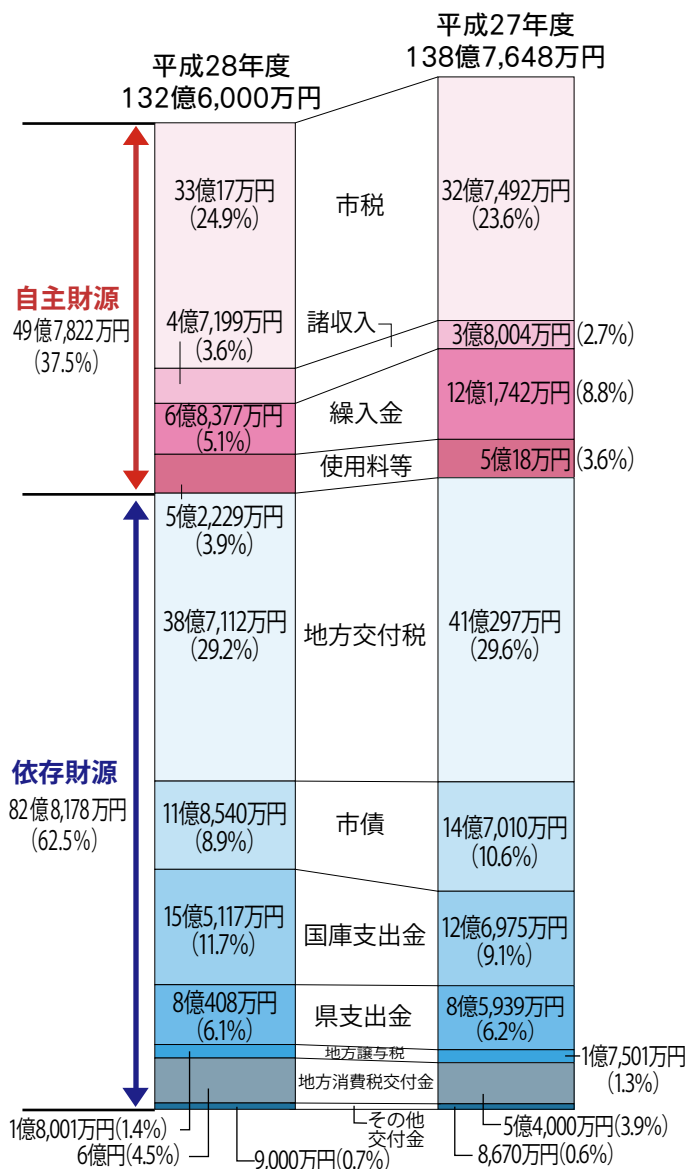

- 市税 市民税や固定資産税・都市計画税などの市が徴収する税金です。都市計画税は、都市計画事業や土地区画整理事業に充てられる税金で、平成28年度は過去に実施した事業の公債費に充てられます。
- 繰入金 財政調整基金(※)などからの繰入金です。
※財政調整基金…財源が著しく不足した場合など年度間の財源の調整に使う基金。
- 地方交付税 所得税・酒税・法人税・消費税収入の一部が国から交付されるお金で、使用目的は特定されません。
- 市債 公共施設の整備や財源不足を補うため市が長期に借り入れるお金。平成28年度末一般会計市債残高の見込みは142億6,135万円です。
- 国庫支出金 国から使用目的を特定して交付されるお金です。
- 県支出金 県から使用目的を特定して交付されるお金です。
- 地方譲与税 自動車重量税などの国税の一部が地方公共団体に譲与されるお金です。
- 地方消費税交付金 地方消費税の一部が県から交付されるお金で、平成26年4月からの地方消費税の引き上げ分は社会保障施策に要する経費に充てられます。

当初予算の編成方針

第5次長期総合計画が目指す都市像「人と地域が輝く田園交流都市かくだ」の実現に向け、3つの重点プロジェクト「定住人口3万人の確保」「交流人口100万人への挑戦」「戦略的産業の振興」を推進しています。そのため、歳入では税収の確保及び基金の有効活用等により財源の確保に努め、歳出では事業の整理と財政支出の無駄を徹底排除し歳出縮減に努めました。

しかし、財政運営は厳しい状況で歳入を上回っており、不足分を市債の借入や財政調整基金からの繰り入れで補わざるを得ない状況です。こうした状況を受けて、財政健全化に向けて行財政改革を一層進めながら、第5次長期総合計画事業に取り組みことを基本方針として予算を編成しました。

一般会計主な増減(前年度比)

《歳入》

主な増は、国庫支出金(2億8142万円・社会資本整備総合交付金等の増)。主な減は、繰入金(5億3365万円・財政調整基金の繰入及び文化会館建設基金廃止に伴う基金繰入等の減)、市債(2億8470万円・学校給食センター整備事業充当債等の減)。

《歳出》

主な増は、扶助費(1億6969万円・臨時福祉給付金等の増)。主な減は、その他の経費のうち積立金(3億6103万円・減債基金積立金等の減)、普通建設事業費(1億9952万円・学校給食センター整備事業等の減)。

歳出は昨年度に比べ減少しましたが、今年度も財源不足が生じ、6億2000万円を財政調整基金から取り崩して補います。

歳出予算【一般会計】

平成27年度
138億7,648万円

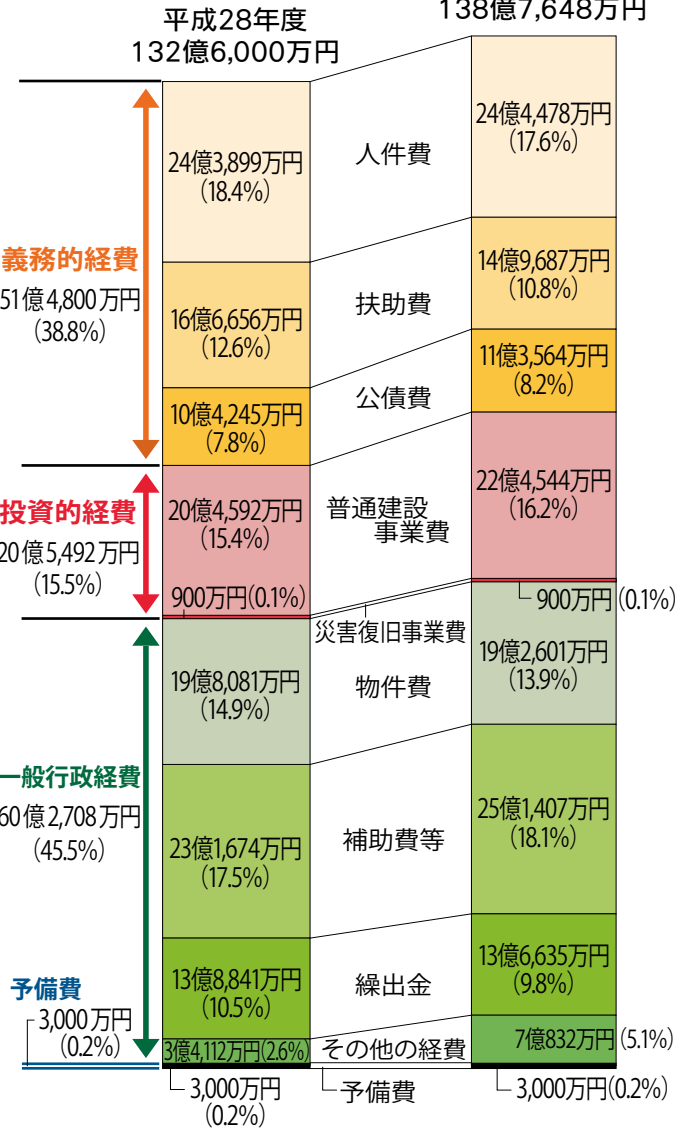

用語の解説 【会計の区分】

市の予算には、一般会計、特別会計、企業会計の3つの区分があります。

一般会計は市会計の中心で、行政を運営するための基本的な経費を計上したものです。

特別会計は特定の事業を行うために、特定の収入を特定の支出に充てるため、一般会計と区別されているものです。

企業会計とは、法律によって自治体でも収益事業を行うことが認められた会計です。

- 人件費 職員の給料や議員の報酬などに使うお金です。
- 扶助費 児童手当や生活保護などの給付に使うお金です。
- 公債費 市の借金にあたる市債の返済などに使うお金です。
- 普通建設事業費 道路や農業用施設の建設事業などに使うお金です。
- 物件費 施設の管理事務などに使うお金です。
- 補助費等 一部事務組合負担金や補助金に使うお金です。
- 繰出金 公共下水道事業などの特別会計へ支出するお金です。
- その他の経費 施設の維持補修や基金への積立てなどに使うお金です。

基金の状況（残高見込）

単位：万円

区分	平成27年度末	平成28年度末
財政調整基金	186,393	124,457
減債基金	48,146	48,161
その他目的基金(7基金)	44,984	38,626
合計	279,523	211,244

※基金の年度末残高は、予算額に基づく見込み額です。

特別会計（総額89億2,679万円）と企業会計（水道事業会計）の予算額

国民健康保険事業特別会計

(38億5,374万円)

➔国民健康保険の給付を行う会計です。今年度予算額は、保健事業費が増になったものの、国民健康保険団体連合会への共同事業拠出金の減などで、前年度より4.6%の減となりました。

後期高齢者医療特別会計

(3億5,375万円)

➔75歳以上の方などが加入する後期高齢者医療制度の窓口業務、保険料徴収事務などを行う会計です。今年度予算額は、後期高齢者医療広域連合納付金の増などで、前年度より3.9%の増となりました。

介護保険特別会計

(31億5,871万円)

➔介護保険の給付を行う会計です。今年度予算額は、保険給付費などの増で、前年度より3.2%の増となりました。

公共下水道事業特別会計

(14億5,491万円)

➔公共下水道の運営を行う会計です。今年度予算額は、野田排水区雨水ポンプ場施設建設工事費や汚水管渠工事費の減などで、前年度より11.3%の減となりました。

農業集落排水事業特別会計

(1億471万円)

➔高倉・金津地区の汚水処理施設の運営を行う会計です。今年度予算額は、前年度より5.0%の減となりました。

東根財産区特別会計

(97万円)

➔東根財産区の管理運営を行う会計です。今年度予算額は前年度より52.8%の増となりました。

水道事業会計

(15億3,194万円)

(収益的支出11億1,175万円)

(資本的支出 4億2,019万円)

➔水道事業の経営のために設けられた企業会計です。収入の大部分は水道料金で、収益的支出の主なものには仙南・仙塩広域水道からの受水費、資本的支出の主なものには老朽管布設替工事です。今年度予算額は、枝野浄水場制御盤修繕費の増などで収益的支出は前年度より4.9%の増、高倉配水池(受水池)整備事業の減などで資本的支出は前年度より44.7%の減となりました。

平成28年度の主な事業

今年度の主な事業を紹介します。事業は目的別に分類しています。

- ◆は新規事業
- ◆は継続事業

総務費

◆地域協力活動推進事業

(1056万円)

都市住民などを地域おこし協力隊として受け入れ、一定期間以上地域に居住して、地域ブランドや地場産品の開発・販売・PR等の地域活動の支援や農林業への従事、住民の生活支援を行いながら地域への定住・定着を図ります。

◆定住促進、角田・いらっしやいプラン推進事業

(1901万円)

人口の流出と減少を抑制し地域の活性化を図るため、新規転入者等の住宅取得を支援します。空き家(中古住宅)の有効活用のための改修加算の新設や土地取得要件の撤廃など制度を見直し、定住促進を図ります。

◆銀河連邦交流事業

(333万円)

平成28年度から宇宙関連施設のある国内6自治体で構成した「銀河連邦」に加盟し、経済交流や子ども留学交流など広範な交流を通じて友好の絆を深め、加盟団体相互の経済、文化等の振興を図ります。



◆市民センター管理事業

(8413万円)

芸術文化創造の拠点にふさわしいコンサートグラウンドピアノを購入し、かくた田園ホールの備品拡充を図るとともに、災害時の防災拠点とし

民生費

◆地域医療介護総合確保事業

(5356万円)

地域包括ケアシステムの構築に向け、地域密着型サービス事業所を整備する事業者に対し支援を行います。

◆臨時福祉給付金支給事業

(1億7845万円)

消費税率の引き上げによる影響を緩和するとともに、消費の下支えを図るために低所得の方へ臨時福祉給付金を支給します。

◆地域子ども子育て支援事業

(9067万円)

平成27年4月からスタートした「子ども・子育て支援新制度」について、子育て家庭

衛生費

◆浄化槽整備事業

(2073万円)

生活排水による公共水域の水質汚濁を防止するため、浄化槽の設置に関する経費に対し補助金を交付するもので、今年度より補助単価の見直しを行います。

◆仙南地域広域行政事務組合(仮称)仙南クリーンセンター整備事業負担金

(2億7652万円)

仙南2市7町の新しいごみ処理施設として角田市毛萱地区内に(仮称)仙南クリーンセンターが建設され、事業主体の仙南地域広域行政事務組合へ整備費を負担します。



▲通学路の安全を確保するために坊前線の整備を実施。28年度は測量業務。



▲(仮称)仙南クリーンセンター整備事業を実施(完成イメージ)。



▲賑わいの交流拠点施設が整備される角田中央公園周辺。



▲陸上競技場の老朽化に対応するため、大規模改修を実施。



▲枝野橋の安全性と機能を確保するために修繕を実施。

農林業費

●人・農地プラン推進事業

(8904万円)

持続可能な力強い農業を実現するため、集落・地域が抱える人と農地の問題を解決するための「人・農地プラン」に基づき、農地の集積と新規就農者ならびに農業経営の法人化への支援を図ります。

●多面的機能支払交付金事業

(8094万円)

農業・農村の有する多面的機能の維持・発揮を図るための地域の共同活動に係る支援を行い、地域資源の適切な保全管理を推進します。

商工費

◆スペースタワー・コスモハ

ウス学習棟整備事業

(5070万円)

スペースタワー・コスモハウスに学習スペースを増設するとともに、備品も拡充し、体験型観光拠点としての機能強化を図ります。

●賑わいの交流拠点施設整備事業(道の駅)

(1億537万円)

角田中央公園周辺に賑わいの交流拠点施設整備を推進するため、管理運営団体の設立準備業務、土地収用法事業認可申請、整備用地の取得、施設整備の造成工事基本計画、施設建築の基本設計、造成工事実施設計、道の駅機能施設建築の実施設計を行います。

土木費

◆坊前線道路整備事業

(2030万円)

通学児童や周辺住民の通行の安全を確保するため、坊前線の整備を行います。今年度は測量業務を実施します。

●枝野橋橋りょう整備事業

(2億3113万円)

枝野橋(東町寄井線)について、橋りょうの安全性確保と機能確保を図るため計画的に修繕を進めます。

◆陸上競技場改修事業

(2億7283万円)

平成4年度のオープン以来、長年が経過し、施設全体の老朽化が著しく、特に走路面の劣化が進んでいるため、日本陸連第3種公認陸上競技場の更新に合わせて大規模な改修工事を行います。

●地区振興協議会要望事業

(5021万円)

地区振興協議会から要望のあった道路工事などを行います。

消防費

●災害対策事業

(1889万円)

水害に対する知識と備えをまとめた防災マップの作成・配布や自主防災組織の支援、地域防災力向上のための防災士養成の支援事業などを行います。

教育費

●学力向上推進事業

(1378万円)

学び支援コーディネーターや学校図書館支援員の配置や

市独自の学力テストを実施し、個性ある学校作りに積極的に取り組むことにより、学校を活性化させ一層の学力・学習意欲の向上を図ります。

●自治センター施設整備事業

(6344万円)

トイレの男女別化に重点を置いた改修を平成27年度に引き続き実施します。平成28年度は横倉・藤尾・東根自治センターで実施予定です。

●学校給食センター整備事業

(9131万円)

衛生的かつ機能的で環境に配慮した新しい給食センターを整備します。平成28年度は新しい学校給食センターで使用する厨房用備品等及び一般管理用備品等を購入します。給食の提供は平成28年8月から開始する予定です。



▲28年8月から給食の提供を始める学校給食センター整備事業。



効果的な災害時対応のために 災害ボランティア研修会

2月26日、ウエルパークで、角田市社会福祉協議会主催の災害ボランティアセンター研修会が開催され、各行政区などから70人が参加しました。講師の千川原公彦さんの講演後に、災害初動時からの役割について、「地域で対応すること、市役所で対応すること、社協やボランティアで対応すること」をテーマにグループワークが行われました。参加者は自分の地域の防災について、熱心に意見交換をしていました。



まちなか各所でイベント開催 春を彩る牟宇姫ひなまつり

3月5日、6日「かくだ牟宇姫ひなまつり」が開催され、商店街は大勢の人でにぎわいました。まちなかでは、折り紙で雛人形などの縁起物を折る「折り紙教室」や、「ひな巻き寿司づくり体験」、市民センターでは、元仙台市博物館館長の佐藤憲一さんによる歴史講演会など多数のイベントが行われました。雛人形やつるし雛などが市内各所に展示され、市内はひなまつりの華やかな雰囲気に彩られました。



宮城と福島をつなぐ阿武隈急行 伊達なラッピング列車で沿線を満喫

3月19日、阿武隈急行「伊達なトレインプロジェクト」のラッピング車両が完成し、運行を開始しました。当プロジェクトは、伊達氏にまつわる歴史を中心として、阿武隈急行沿線地域の振興などを図るために阿武隈急行沿線開発推進協議会で実施している事業です。ラッピング車両のデザインは、伊達氏の陣羽織をイメージしていて、沿線自治体の観光スポットとアニメ「政宗ダテニクル」のキャラクターが描かれています。



水泳を生涯の友として楽しむ あぶくまマスターズ水泳競技大会

3月6日、屋内温水プールで、あぶくまマスターズ水泳競技大会が開催され、市内外から各種目で延べ250人が参加しました。マスターズ水泳競技大会は、水泳を通じた健康増進や大会の参加者同士との交流など、競技よりも楽しむことに重点がおかれた大会です。年代別の競技では、個人種目は自由形・平泳ぎ・背泳ぎ・バタフライの4泳法と個人メドレーがあり、団体種目ではフリーリレーとメドレーリレーが行われました。



一人ひとりが志を宣言 今までの生活を振り返り

3月18日、かくだ田園ホールで、角田中学校2学年の生徒全員が、将来への志をたて、一人ひとりが発表する「志宣言」が開催されました。集まった保護者は立派に成長した姿を温かく見守っていました。



角田らしい漬物をつくるため 加工技術を学ぶ

3月15日、市民センターで第3回角田つけもの講座が開催されました。講師の新関さとみ氏による講義や実習が行われ、参加者は角田らしい漬物の商品化を目指し、加工技術を熱心に学んでいました。



夫婦そろって90歳



水戸元夫様、安子様ご夫婦（君萱）へ、3月7日に大友市長から祝詞と特別敬老祝金が贈られました。

遠藤孝夫様、かん様ご夫婦（枝野5区）へ、3月16日に市から祝詞と特別敬老祝金が贈られました。



仙南地区の伝統文化を披露 「長持唄」で美声を競う

3月6日に仙南文化協会連絡協議会・角田市文化協会が主催する「第32回仙南長持唄大会」が、かくだ田園ホールで開催されました。仙南長持唄は、2人が「唄」と「うけ」に分かれ、息の合った掛け合いをみせるのが特徴で、かつては花嫁行列でうたわれていた「祝い唄」です。仙南各地から79組が出場し、熟練の部で井上よしえさん・庄司とよ子さん（角田市）、一般の部で鈴木とみ子さん・我妻邦香さん（角田市）が優勝しました。



先進地の取り組みを学ぶ 在宅医療・介護連携推進講演会

2月27日、角田市医師会、角田市、丸森町の共催で、医療・介護・行政関係者を対象に「釜石医療圏における在宅医療・介護連携推進の取組み」と題した講演会が行われました。参加した方々は、釜石市在宅医療連携拠点「チームかまいし」アドバイザー寺田尚弘医師から、病期に応じた切れ目のない医療・介護の連携方法や、生活を支える多職種連携の手法について学び、将来の医療と介護のあり方について理解を深めていました。

温故知郷
 故きを温ねて郷を知る

第25回

昔のあそび

角田市文化協会

理事

玉手

富士夫

久しぶりに中学時代の同級会に出席した。戦後の貧しい時代を共に過ごした級友たちがそろそろ。会の話題は家族や健康のことなど盛りだくさん。中でも「昔の遊び」には童心に返った。草野球や下駄飛ばし、こま回し、ビー玉、かくれんぼ、ままごと…。親は家の仕事で忙しく、子どもを構う暇はない。遊び道具は全て自分らで作るしかなかった。遊びにはガキ大将がいて、仲間を仕切った。

これらの遊びを通して、子どもらは社会のルールや人とのふれあいを学んだ。また、勝負に負けた悔しさも人生の宝物になった。「あの時代、勉強もせず、遊んでばかりいたなあ。遊びが勉強だった気がする」とガキ大将だったS君が笑った。会は夜遅くに幕を閉じた。美酒に酔った72歳の遊び仲間、顔が、幼く見えた。

おたよりコーナー

AZDAS
 アズダス

「アズダス」は「案出する、思い出す」意の角田弁

おたより大募集!

みなさんからの投稿をお待ちしています。

宛先は 〒981-1592

角田市角田字大坊41

角田市役所 広報かくだ行

Eメールは

koho@city.kakuda.miyagi.jp

※投稿の際は、投稿者の住所、氏名、電話番号、ペンネーム(希望者のみ)を明記してください。



坂津田 山田優季さん



「春が来た」

自由人さん



坂津田 佐藤卯月さん



横倉 柴崎とみ子さん

かくだの桜名所めぐり
 角田には、さまざまな桜の名所があります。例えば、高倉の桜並木。特に高蔵寺付近が見事です。角田高校(角田城跡)や東根自治センター向かいの東根やすらぎの家、坂津田の農村公園の桜もきれいです。今年の春は、みんなで市内の桜の名所めぐりをしようと思います。

高倉 佐藤さん



かくだ田園ホールで開催される

イベント情報

5/1 (日)

新しい LIVE のかたちを体験しませんか

音つむぎ LIVE Vol.1

かくだ田園ホールで、新しいライブイベントが始まります。1回目の今回は、2組のミュージシャンが出演。第1部と第2部ではそれぞれ、ジャンルの異なるミュージシャンのステージを堪能できます。観客のみなさんと出演者全員がセッションをするコーナーもあるので、そちらも楽しみに。
(主催：角田市芸術文化振興会、角田市教育委員会)

- ◆ 時間 午後3時開演 (2時30分開場)
- ◆ 料金 S席・前売り 3,000円 当日 3,500円
A席・前売り 2,000円 当日 2,500円

※未就学児入場不可。チケットは市民センター窓口で販売中。電話受け付けによる販売も行っています。詳しくは生涯学習課へお問い合わせください。

- ◆ 出演 第1部「HAPPY TOCO」(ハッピー・トコ)
角田高校校歌の作曲を手掛けた榊原光裕氏を中心とした4人組ユニット
 - 第2部 宮城伸一郎
丹野義昭 (ピアノ)・山口央志 (パーカッション)
- TULIP (チューリップ) のメンバー宮城氏がピアノとパーカッションと共に登場。チューリップの、あの名曲も演奏されます。



4/27 (水) 毎月第4水曜日
開催!

かくだ「田園シネマ」

- ◆ 開始時間 ①午後2時
②午後7時
- ◆ 料金 1回 500円
- ◆ 作品情報

「東京物語」(136分)
1953年劇場公開作品
監督 小津安二郎
出演 原節子ほか



【問い合わせ】
生涯学習課 (☎63-2221)

※かくだ田園ホールの催しは、市のホームページにも掲載しています。

今の特集コーナーの紹介

図書館では、毎月テーマを決めて特集コーナーを設けています。

一般書特集コーナー

考える、行動に移す、結果につなげる
仕事の流儀

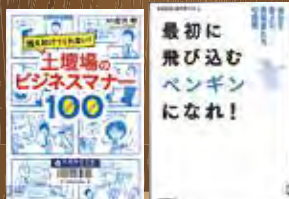

仕事をする上での基本をおさえ、迷ったり、ぶつかったりしたときのヒントとなる本の紹介です。

児童書特集コーナー

4月23日は
子ども読書の日



本の中にある、たくさんの知らない世界。いつもと違う本だって、お気に入りの1冊になるかも。



図書館だより ☎63-2223

<http://kakudacity-library.la.coocan.jp/>

DVD・CDの視聴ができます
図書館では、DVDを約500点、CDを約2400点所蔵しています。DVDは、映画・紀行・ドキュメンタリー・児童向けアニメなどがあり、CDは、ポピュラー・クラシック・民謡

図書館からのお知らせ

開館時間

- 火曜日～金曜日 午前10時～午後6時
- 土曜日・日曜日 午前10時～午後5時

図書館カレンダー4月

日	月	火	水	木	金	土
					1	2
3	4	5	6	7	8	9
10	11	12	13	14	15	16
17	18	19	20	21	22	23
24	25	26	27	28	29	30

■は休館日です。

おはなし会

ちびっこおはなし会

4月13日(水)
午前11時から

みんなのおはなし会

4月23日(水)
午後3時から

第19回かくだ菜の花まつり

4月29日(金)～5月5日(木) 午前10時～午後3時30分

場所 阿武隈川角田橋下流河川敷(右岸)
内容 3.2haの畑に約250万本の菜の花が咲き誇ります。ゆったりと流れる阿武隈川と雪をまとった蔵王連峰をバックに、美しい黄色いじゅうたんをお楽しみください。期間中は毎日物産市が開かれます。

健康
ポイント
対象事業

《同時開催》あぶQウォーク「角田・菜の花コース」

受付日時 4月29日(金) 午前9時～11時
集合場所 阿武隈急行角田駅
内容 年間10回行われる「あぶQウォーク」の2回目。ウォーキングの途中で「おもてなし」や「プレゼント抽選」などあり
準備物 飲み物、タオル、運動靴、健康ポイントカード(お持ちの方)

参加料 年間参加券(1,000円)か1回参加券(200円)が必要。参加券は角田駅ほか阿武隈急行有人駅で販売
※当日は、参加者限定のあぶQウォーク乗車券(福島-槻木フリーで600円)を販売
【問い合わせ】阿武隈急行
(☎024-577-7132)

【問い合わせ】観光物産協会(☎61-1192)

第23回かくだ宇宙っ子まつり

5月5日(木) 午前9時30分～午後3時

場所 台山公園
内容 毎年人気のペットボトル打ち上げ体験やニジマスつかみ取りをはじめ、木登りコーナー、プラネタリウム上映、ステージ発表などイベント盛りだくさんです。

ボランティア募集

宇宙っ子まつりで催事のアシスタントをするボランティアを募集します。小学生以上が対象です。申し込みは4月15日(金)まで、**商工観光課**へ。

【問い合わせ】商工観光課(☎63-2120)

高齢者向け給付金を支給します

《支給対象者》

下記①②に該当する方で平成 28 年度中に 65 歳以上となる方（昭和 27 年 4 月 1 日以前に生まれた方）。

- ①平成 27 年 1 月 1 日時点で、角田市に住民登録をしている方。
- ②平成 27 年度の市民税（均等割）が課税されない方。ただし、下記の場合は対象外。
 - ・対象者を扶養している方が課税されている場合
 - ・生活保護の被保護者となっている場合
 - ・死亡している場合など

《支給額》

1 人につき 3 万円



カクニンジャ

《申請方法》

支給要件に該当すると思われる方に 5 月 2 日（月）までに申請書を送付します。申請書に記入・押印の上、必要書類を添付し、同封の返信用封筒で郵送するか、臨時福祉給付金対策班（ウエルパーク 1 階）にお持ちください。申請書が届かない場合で、該当すると思う方はご相談ください。

《申請受付期間》

平成 28 年 5 月 2 日（月）～平成 28 年 8 月 2 日（火）午前 9 時～午後 5 時（土、日、祝日、平日の正午～午後 1 時を除く）

※期間外の受け付けはできません。上記期間内に忘れずに申請してください。

「高齢者向け給付金」を装う振り込め詐欺や個人情報の詐取にご注意ください！

【問い合わせ】臨時福祉給付金対策班（☎63-0139）

郷土資料館 五月飾りと甲冑

かつちゅう

甲冑の試着や戦国武将家紋切り絵を楽しみませんか

- 日時** 4 月 23 日（土）～ 5 月 8 日（日）
午前 9 時～午後 4 時 30 分（期間中無休）
- 内容** 石川氏家臣伝来の甲冑、石川家に伝わる五月飾り、古典折り紙、つるし飾りなどを展示。気軽に戦国武将気分を味わえる、新コーナー「甲冑試着」（子ども用・大人用 1 領ずつ用意）や「戦国武将家紋切り絵」は、予約なしでいつでも体験できます。

入館料 無料



《期間中の郷土資料館のイベント》

◆ 甲冑を着てみよう **要予約**

日時 4 月 23 日（土）・24 日（日）
午前 9 時～午後 3 時

内容 よろい・かぶと、はかま、刀などを身に付けて本格的な着付けを体験します。

対象 小学生

定員 各日 25 人

◆ 角田の民話を聴こう **要予約**

日時 5 月 8 日（日）
【1 回目】午前 9 時 30 分から

【2 回目】午前 11 時から
内容 伊具地区に古くから伝わる民話が、各回 3 話ずつ語られます。

定員 各回 30 人

◆ 折り紙教室 「かぶとを作ろう」予約不要

日時 5 月 3 日（火）
午前 10 時～正午
※先着 20 人は作品を持ち帰ることができます。



◀ 古典折り紙を使って写真のようなかぶとを作ります。

【申し込み・問い合わせ】郷土資料館（☎62-2527）月曜日休館

平成 28 年度 農作業賃金標準額



平成 28 年度の農作業料金と労働賃金の標準額について次のとおり設定しました。農作業の受委託をされる際の目安としてご利用ください。

作業名		単位	標準額		備考
			消費税込額 (内消費税)		
耕起	ロータリー	10a	4,860 円	(360 円)	耕深 13cm 以上
	プラウ	10a	6,480 円	(480 円)	ディスクプラウ・ボトムプラウ
砕土		10a	3,240 円	(240 円)	
代かき		10a	5,940 円	(440 円)	通常の代かき
耕起・砕土・代かき一貫作業		10a	14,040 円	(1,040 円)	
育苗	稚苗	1 箱	756 円	(56 円)	箱処理剤使用の場合、実費を追加
	中苗	1 箱	756 円	(56 円)	箱処理剤使用の場合、実費を追加
田植	機械植え	10a	7,020 円	(520 円)	植付作業のみ
	側条施肥付	10a	8,208 円	(608 円)	植付作業のみ
苗運搬		10a	1,080 円	(80 円)	
刈取	コンバイン (籾運搬含む)	10a 以上	21,276 円 (1,576 円)		
		10a 未満 湿田・ 倒伏田	23,436 円 (1,736 円)		籾運搬 1,296 円を含む (内消費税 96 円含む)
乾燥から調製まで		30kg	918 円	(68 円)	
調製		30kg	432 円	(32 円)	
色彩選別機	一連作業	30kg	324 円	(24 円)	
	選別のみ	30kg	540 円	(40 円)	
水田防除		10a	864 円	(64 円)	薬剤を含まない
肥料散布		10a	864 円	(64 円)	機械による土づくり肥料散布
堆肥散布		10a	3,780 円	(280 円)	マニユアプレッダ、堆肥散布 1.5 トン (積み込み・運搬含む)
畦畔づくり		10m	540 円	(40 円)	片側のみ
畦畔刈払い		100m	1,080 円	(80 円)	ただし、平坦地を標準とする
一般農作業		1 日	7,600 円		区分は、受委託者協議の上決定。 料金は賃金の場合。請負契約の 場合、消費税が付加されます。
軽作業		1 日	6,000 円		

※金額は消費税等込みの総額表示です。

※農作業受託料金を含む課税売上が 1,000 万円以上の場合、消費税課税対象となります。

- ほ場条件 (大区画ほ場、未整理地、飛び地等) や農作業の能率に著しい差異がある場合は、両者で協議して決定してください。
- 1日の労働時間は8時間です。超過作業の場合は両者で協議して決定してください。
- 契約にあたっては、委託者、受託者の両者で十分な協議をしてください。
- 農作業受委託はお互いの信頼関係が大事です。信頼関係を築いてきちんと行いましょう。

【問い合わせ】農業委員会 (☎63-0133)

平成 27 年 農地賃借料情報

この情報は昨年中の実績（平成 27 年 1 月から 12 月までに締結された賃貸借）を集計し、平均額、最高額、最低額を算出したものです。

田	水利費負担区分	平均額	最高額	最低額	データ数
(水稲)	耕作者負担	4,800 円 (27.0 kg)	8,200 円 (44.9 kg)	1,800 円 (10.0 kg)	362 (284)
	地権者負担	8,600 円 (49.3 kg)	15,000 円 (81.5 kg)	3,000 円 (18.0 kg)	371 (323)
畑（普通畑）		平均額	最高額	最低額	データ数
		7,800 円	10,900 円	3,400 円	17

※金額は 10a 当たり。() 内は、物納(玄米)の場合

【注意】

- ①データ数は集計に用いた筆数です。
- ②水利費とは、土地改良区等に賦課されている用・排水費、償還金です。
- ③賃借料のあるもののみ集計しています。無償での貸し借り(使用貸借)については集計していません。また、賃借料が明確でないものは集計から除外しています。
- ④賃借料を物納支給としている場合は、玄米 60kg 当たり 10,900 円(経営所得安定対策を考慮)で計算しています。
- ⑤金額は、算出結果を四捨五入し、100 円単位としています。

【問い合わせ】 農業委員会 (☎63-0133)



飼い犬の登録と狂犬病予防注射をお忘れなく

注射代等：3,020 円 新規登録料：3,000 円

狂犬病予防注射は下記の日程に関わらず、動物病院でも随時受けられます。

4 月 18 日 (月)	9:20 ~ 9:35	横町公民館	4 月 20 日 (水)	9:20 ~ 9:35	北江尻公民館
	9:45 ~ 10:05	藤尾自治センター		9:45 ~ 9:55	西小坂生活センター
	10:15 ~ 10:25	藤尾 1 区公民館		10:10 ~ 10:25	神次郎公民館
	10:35 ~ 10:45	枝野 1 区公民館		10:40 ~ 10:55	君萱集会所
	10:55 ~ 11:05	枝野 3 区公民館		11:10 ~ 11:25	岡公民館
	11:15 ~ 11:35	枝野自治センター		13:20 ~ 13:30	野田生活センター
	13:20 ~ 13:35	小田自治センター		13:40 ~ 14:00	旧健康センター跡地 (角田市郷土資料館隣)
	13:50 ~ 14:00	山ノ内集会所		14:10 ~ 14:50	台山公園西側駐車場
4 月 19 日 (火)	9:20 ~ 9:35	中島下公民館	4 月 21 日 (木)	9:20 ~ 9:35	高畑南公民館
	9:50 ~ 10:05	前沖公民館		9:50 ~ 10:10	梶賀区民会館
	10:20 ~ 10:35	笠島公民館		10:40 ~ 11:00	東根自治センター
	10:55 ~ 11:05	西根 5 区公民館		11:20 ~ 11:30	鳩原公民館
	13:25 ~ 13:40	西根 12 区公民館		13:25 ~ 13:35	桜 2 区公民館
	13:55 ~ 14:05	西根 10 区公民館		13:55 ~ 14:15	桜自治センター
14:20 ~ 14:40	西根自治センター	14:30 ~ 14:40	桜 8 区公民館		
4 月 22 日 (金)	9:20 ~ 9:35	新中島南区集会所	4 月 22 日 (金)	9:20 ~ 9:35	新中島南区集会所
	9:55 ~ 10:10	鹿野ゲートボール場前		9:55 ~ 10:10	鹿野ゲートボール場前
	10:30 ~ 10:45	北根生活センター		10:30 ~ 10:45	北根生活センター
	11:05 ~ 11:20	坂津田中公民館		11:05 ~ 11:20	坂津田中公民館
	13:25 ~ 13:35	農村婦人の家		13:25 ~ 13:35	農村婦人の家
	13:55 ~ 14:15	横倉自治センター		13:55 ~ 14:15	横倉自治センター
14:30 ~ 14:50	左関公民館	14:30 ~ 14:50	左関公民館		

※登録・注射はいずれの会場でも受けることができます。各会場の日時をご確認ください。



【問い合わせ】 生活環境課 (☎63-2118)

催し

子育て支援センター

☎62-4360

ウエルパークちびっこ広場を遊び場として開放します。

4月のちびっこ広場開放日

日	月	火	水	木	金	土
					1	2
3	4	5	6	7	8	9
10	11	12	13	14	15	16
17	18	19	20	21	22	23
24	25	26	27	28	29	30

○印は午前と午後、□印は午後のみ
午前9時30分～11時30分/午後1時30分～3時30分

《赤ちゃん広場》

ウエルパークちびっこ広場を生後3カ月～1歳の親子の遊び場として開放します。

日時 4月12日(火)、26日(火) 午前9時30分～11時30分

《こども広場》

保健師が子育ての悩みや疑問にお答えします。

日時 4月25日(月)午前10時～11時30分

場所 角田児童センター

対象 生後3カ月～4歳の子さんと保護者

《すくすく広場》

ウエルパークちびっこ広場を1～2歳児(きょうだいの可)親子の遊び場として開放します。

日時 4月6日(水)、13日(水)、20日(水)、27日(水) 午前9時30分～11時30分

ベガルタ仙台レディース 角田ホームゲーム

日時 4月9日(土) 午後1時キックオフ

場所 角田市陸上競技場
対戦 ジエフユナイテッド市原・千葉レディース

問い合わせ 株式会社ベガルタ仙台事業部 (☎022-216-1102)

シルバー人材センター 入会説明会

日時 4月13日(火) 午後2時

場所 シルバー人材センター
対象 60歳以上の健康で働く意欲とボランティア精神を抱く方

申し込み 事前にシルバー人材センター(☎63-5112)

阿武隈天文同好会 星空観望会

(毎月第1月曜日開催)
日時 5月2日(月) 午後7時

場所 角田駅前広場

観望内容 「木星と春の星座」
問い合わせ 阿武隈天文同好会 会豊川 (☎55-2683)

ウエルパーク コンサート

日時 5月12日(水) 午後0時10分

場所 ウエルパーク
内容 ノースミント(遠藤修身氏、遠藤せつ子氏)による、オカリナと歌でつづる懐かしの名曲

問い合わせ ウエルパークコンサート実行委員会 (☎61-1185)

募集

水道メーター検針員

職務内容 水道メーター検針業務
対象・定員 市内在住の70歳未満、心身ともに健康で検針業務が行える方・1人。

また、欠員が生じた場合の補充登録者も同時募集(いずれも普通自動車運転免許が必要)

委託期間 平成28年5月～平成29年3月(更新あり)

※面接試験あり。勤務時間、報酬等についてはお問い合わせください。

申し込み 履歴書に写真を貼り4月15日(金)まで、水道事業所(☎63-0135)

ベガルタ仙台レディースウオーケル

日時 4月9日(土) 午前10時30分～10時45分受け付け

集合場所 ウエルパークコース 試合観戦チケット付きウオーキング(陸上競技場で解散。片道約3km)
※小雨決行。観戦を希望しない方は参加申込時に申し出て下さい。

定員 先着100人

参加料 無料

持ち物 飲み物、タオル、運動靴、健康ポイントカード(お持ちの方)

申し込み 4月8日(金)まで、健康推進課(☎62-1119)

ウイング派遣団員

派遣予定期間 8月12日(金)～24日(水)

市民ゴルフ場からのお知らせ

《モーニングプレーが始まります》

期間 4月1日～11月30日
料金 9ホール 平日2,040円
土・日曜日・祝日2,530円
到着受け付け順で
午前5時～6時30分スタート
10月10日からは午前6時～7時スタート



《ためトクポイントがたまります》

市民ゴルフ場では、角田スタンプ会が発行している「ためトクカード」を4月から導入し、ゴルフ場利用者全員にポイントを付与します。満点になったカード(500円券)はコース使用料としても利用できます。

【問い合わせ】市民ゴルフ場(☎63-5971)

派遣先 アメリカインディアナ州グリーンフィールド市、イリノイ州シカゴ市

対象 市内に住所のある中学2年生～高校3年生（事前説明会、事前・事後研修に参加でき、所属学校長の推薦があること）

募集人数 10人（作文、面接書類選考）

参加者負担金 17万円程度

申込先 市内中学生は各学校、私立中学生と高校生は市役所政策企画課

申込期限 4月25日（月）

問い合わせ 政策企画課（☎63-2112）

日本語講座（前期）受講生

日時 4月14日（木）～9月29日（木）の毎週木曜日 午前10時～正午

場所 ウエルパーク

内容 外国人向けの日本語講座。日常生活に役立つ簡単な日本語が学べます。

対象 市内、近隣市町に住む外国人

受講料 市内在住者1000円、市外在住者15000円

※無料の託児あり

申し込み 政策企画課（☎63

12112)

体と心のリフレッシュ 体操教室参加者

日時 4月20日（水）～9月28日（水）、水曜日（月2回程度・全12回） 午前9時30分～11時30分

場所 スポーツ交流館

内容 レクダンス、かご作り、ニュースポーツ

受講料 3000円（初回受講時に一括で納入）

対象・定員 市内の50～70歳の女性・先着30人

講師 名取・岩沼地区レクリエーション協会

申し込み 4月13日（水）まで、地域振興公社（☎63-3789）

市民ゴルフ場 大会参加者・友の会会員

シニア・レディースゴルフ大会

開催日 4月20日（水）

募集数 80人（20組程度）

参加料 1人2000円（プレー費（65歳以上はシニア料金）、食堂、売店は別途）

競技方法 18ホールストロークプレー。ハンディはWペリア40打ち切り

締め切り 住所、氏名、電話

番号、ハンディを、4月13日（水）まで

ファミリーゴルフ大会

開催日 5月5日（木）

募集数 20組（1組2人）

参加料 1組2000円（プレー費、食堂、売店は別途）

競技方法 1ペア2人のWペリア合計による順位戦

締め切り チーム名、住所、氏名、電話番号、生年月日、続柄、ハンディを、4月27日（水）まで

友の会会員

対象・定員 ゴルフ愛好者・新規200人

年会費 1000円

特典 ①月例会参加資格②市民ゴルフ場独自のハンディ取得③練習グリーンの開放など（時間制限あり）

締め切り 所定の用紙に必要事項を記入し会費を添えて、6月30日（木）まで

※現在会員の方の継続申し込みも同時に受け付け中です。

申し込み 市民ゴルフ場（☎63-5971）

みやぎ県南中核病院 外来ボランティア

活動内容 来院の方の案内や車椅子の介助、移動図書整理など

活動時間 月～金曜日午前9時～11時のうち希望の曜日・時間に活動

対象 18～70歳の心身ともに健康な方

※ボランティア保険に加入。事前にオリエンテーションがあります。

申し込み みやぎ県南中核病院（☎51-5500）

国税専門官採用試験（大学卒業程度）

受験資格 ①昭和61年4月2日～平成7年4月1日生まれの方 ②平成7年4月2日以降生まれで(1)大学を卒業した方および平成29年3月までに大学を卒業する見込みの方(2)人事院が(1)と同等と認める方

第1次試験 5月29日（日）

受付期間 インターネット (<http://www.jinji-shiken.go.jp/juken.html>) の場合

4月1日（金）～13日（水）、郵送・持参の場合4月1日（金）～4日（月）

問い合わせ 仙台国税局人事第二課試験研修係（☎02-21263-1111）

「親子宇宙教室」参加者を募集します

日時 5月14日（土）午前10時～正午

場所 スペースタワー・コスモハウス

対象・定員 小学生の親子先着30人 ※予約は4月16日（土）から

講師 岡田努氏（福島大学教授）

内容 くつつく？はなれる？回転する？磁石のふしぎ

参加料 親子1組320円

【問い合わせ】 スペースタワー・コスモハウス（☎63-5839 火曜日定休）

えぞこホールからのお知らせ

えぞっこひろば～親子で楽しむ遊びの広場～

おもちゃがいっぱい広がる遊びのコーナーや、音楽、体操、紙芝居、手遊びなど毎月楽しいイベントを開催！えぞこ託児ボランティアによる、おとなも子どももの～んびりリラックスできる空間です。▶日時/4月20日（水）・5月18日（水）・6月8日（水）10時～12時 ▶会場/えぞこホール ▶参加無料



お問い合わせ ☎ 0224-52-3004 <http://www.ezuko.com/>
柴田郡大河原町字小島1-1 info@ezuko.com

労働基準監督官 採用試験

受験資格 ①昭和61年4月2日～平成7年4月1日生まれの方 ②平成7年4月2日以降生まれで(1)大学を卒業した方および平成29年3月までに大学を卒業する見込みの方(2)人事院が(1)と同等と認める方

第1次試験 5月29日(日)
受付期間 インターネット
(<http://www.jinji-shiken.go.jp/juken.htm>) の場合

4月1日(金)午前9時～13日(水)、郵送・持参の場合4月1日(金)～4日(月)

問い合わせ 宮城労働局総務部総務課人事係 (☎022-129918833)

成人スポーツ教室 参加者

開催期間 4月16日(土)～平成29年3月27日(月)

時間 午前10時～11時30分

場所 総合体育館・スポーツ交流館ほか

指導者 健康運動指導士、角

田市スポーツ推進委員ほか
年会費 8000円(一括払

いのみ)

※希望者にはクラブポロシャツ(青・1枚1500円)を販売

内 容	開催日
フィットネス ニュースポーツ	第1・2・3・4 土曜日
卓球	第1・3月曜日
ビニールボール	第1・3水曜日
ノルディック ウォーク	第2・4火曜日
太極拳	第2・4木曜日

申込先 専用の参加申込書に年会費を添えて、総合体育館窓口へ

問い合わせ 総合体育館内・スポコムかくだ(☎63-1377-1)

くらし

固定資産税に関わる 縦覧と閲覧

日時 4月1日(金)～5月31日(火)午前8時30分～午後5時(土、日、祝日は除く)

場所 税務課

《縦覧帳簿による縦覧》
縦覧できる方 固定資産税

(土地・家屋)の納税者、代理人の場合は委任状が必要
必要なもの 運転免許証や個人番号カードなど本人確認できる身分証明書等

《固定資産課税台帳の閲覧》

閲覧できる方 固定資産税(土地・家屋・償却資産)の納税義務者および借地・借家人等、代理人の場合は委任状が必要
必要なもの 運転免許証や個人番号カードなど本人確認できる身分証明書等、借地・借家人等は賃貸借契約書等

手数料 期間中無料(通常1件300円)

問い合わせ 税務課(☎63-2114)

一部負担金免除終了のお知らせ(後期高齢者医療・国民健康保険)

東日本大震災で被災された被保険者の、宮城県後期高齢者医療と角田市国民健康保険の一部負担金免除は、平成28年3月31日で終了しました。ただし、東京電力福島第一原子力発電所事故に伴う警戒区域等(警戒区域、計画的避難区域、緊急時避難準備区域、特定避難勧奨地点(ホットス

ポット)から震災後に転入された被災者の方については、免除期間が平成29年2月28日までとなっています。

問い合わせ 保険年金課(☎63-12117)

年金天引きで保険税等を納付している方へ

国民健康保険、介護保険、後期高齢者医療保険の加入者で、2月に「年金天引き」で保険税(料)を納付していた方は、4月以降も引き続き2月と同額が天引きされます(平成28年度分の仮徴収)。平成28年度の年間保険税(料)額は、7月(介護保険は8月)に決定し加入者へ通知します。

問い合わせ 税務課(☎63-2114)

かくだ市政出前講座

市では、市民の皆さんが「聞きたい」「知りたい」行政の取り組みや課題について、職員が出向いて説明する『出前講座』を行っています。

開催日時 原則、平日午前10時～午後5時の2時間以内

受講料 無料

対象者 市内在住・在勤の10

生活環境課からの お知らせ

PM2.5(微小粒子状物質) 高濃度時の注意喚起

冬季から春季にかけて、気象条件によっては微小粒子状物質(PM2.5)の濃度が高くなる場合があります。高濃度情報が発表された場合は、不要不急の外出を控えるなど、特に呼吸器系や循環器系疾患のある方は、体調に注意して慎重に行動しましょう。

【問い合わせ】生活環境課(☎63-2118)

広 告

有料広告を掲載しています。

人以上のグループ
申込締め切り 受講希望日の
1カ月前

※講座のメニューなど詳しく
はお問い合わせください。
問い合わせ 政策企画課 (☎
63-2112)

**農業用ビニールシート
等飛散防止のお願い**

阿武隈急行の線路内に飛散
物が入り込み、列車が運休す
る事案が発生しています。農
業用ビニールシートなど飛散
する可能性があるものは、定
期的に点検し、しっかりと固
定するようお願いいたします。
問い合わせ 政策企画課 (☎
63-2112)

**春の交通安全県民総く
るみ運動**

県では、交通事故防止の徹
底を図るため、4月6日(水)か
ら15日(金)まで「春の交通安全
県民総ぐるみ運動」を実施し
ます。「子供と高齢者の交通事
故防止」を基本目標とし、次
のことを呼びかけます。
①自転車の安全利用の推進
②後部座席を含めた全ての座
席のシートベルトとチャイ
ルドシートの正しい着用の

徹底
③飲酒運転の根絶

この機会に、交通ルールの
遵守と、正しい交通マナーの
実践を習慣付けましょう。
問い合わせ 防災安全課 (☎
63-2123)

**角田市消防団
春季消防演習**

日時 4月17日(日)午前8時30
分(自由に見学できます)
場所 中央公園多目的運動場
(雨天時は総合体育館)
※当日午前7時にサイレン・
打鐘により団員を招集しま
す。火災等と間違えないよ
うにお願いします。

問い合わせ 防災安全課 (☎
63-2123)

**鳥獣による被害防止対
策補助**

鳥獣(イノシシなど)によ
る農作物等への被害対策を目
的に、耕作農地(田・畑)に
電気柵などの防除施設を設置
する際に補助金を交付します。
また、イノシシ捕獲用のは
こわな購入(狩猟免許保持者
が対象)に対しても補助金が
ありますので、購入前に農政
課までご相談ください。

問い合わせ 農政課 (☎ 63-
2119)

**カラス・カルガモの
予察捕獲を実施**

4月17日(日)と5月15日(日)、
市内全域で農作物に被害を与
えるカラス・カルガモの銃器
駆除を行います。山などに入
る際はご注意ください。
問い合わせ 農政課 (☎ 63-
2119)

**国の退職金制度を
活用しませんか**

中小企業退職金共済制度
(中退共制度)は、中小企業の
退職金を国がサポートする制
度です。掛け金は全額非課税
で、手数料はかかりません。
加入条件や制度の詳しい内容
などはお問い合わせください。
問い合わせ (独)勤労者退職
金共済機構 中小企業退職金
共済事業本部 (☎ 03-69
07-1234)

**林野火災にご注意を
「誓います 森の安全
火の始末」**

林野火災は一度発生すると、
大きな被害をもたらします。林
野火災を起こさないために、次
のことに注意しましょう。

◎たき火は完全に消火するこ
と。

◎山林に近い場所であき火を
しないこと。

◎強風時および乾燥時には、
たき火をしないこと。

◎たばこは指定されたところ
で喫煙し、吸い殻入れを持
参して山に捨てないこと。

問い合わせ 角田消防署 (☎
63-1011)

郷土資料館臨時休館

郷土資料館は、資料の入替
作業のため、4月20日(水)~22
日(金)および5月10日(火)~13日
(金)に臨時休館します。

問い合わせ 郷土資料館 (☎
62-2527)

市の行政組織変更

4月から市の行政組織を一
部変更します。

総務部 秘書広報室の「秘書
係」と「広報広聴係」を統合し、
「秘書広報係」とします。

政策企画課の「まち・ひと・
しごと創生係」を、同課「政策
調整係」に統合します。

問い合わせ 総務課 (☎ 63-
2111)

広 告

仙台空港制限表面管理について

仙台空港周辺では、航空の安全を確保するため、一定の空域を障害物がない状態にしておく必要があります。高さ制限を設けています。

対象区域で物件などの設置や工事用のクレーンを使用する場合は、事前に仙台空港事務所へお問い合わせください。
該当物件 建物、テレビアンテナ、看板、電線、電信柱、アドバルーンなど

照会方法 必要事項(照会日、照会者、連絡先、設置場所、物件の種類、高さ、位置図)を記載し、ファクスで送付

照会・問い合わせ 国土交通省東京航空局仙台空港事務所
所 ☎022-383-1257・☎022-383-1211

相談

人権・行政相談

日時 4月20日(水)午前9時～11時30分

場所 市役所1階市民相談室
相談員 人権擁護委員、行政相談委員

問い合わせ 生活環境課 (☎63-2118)

アルコール専門相談

日時 4月20日(水)午後1時30分～4時30分

場所 仙南保健福祉事務所
対象 アルコールの問題を抱えた本人、家族、関係者
※相談は予約制です。事前に仙南保健福祉事務所(☎5313132)まで

女性医師による女性の健康相談

日時 4月23日(土)午後2時～4時

場所 大河原駅前コミュニティセンターオーガ
内容 女性医師による、女性の健康増進、思春期や更年期の身体的・精神的不調、育児や家庭、職場でのストレスなどに関する相談

※完全予約制・相談無料。
申し込み 宮城県女医会女性の健康相談室(☎090-5840-11993)

問い合わせ 宮城県健康推進

課(☎022-2111-2623)

行政書士による無料法律相談会

日時 4月16日(土)午後1時～4時(事前予約優先)

場所 角田駅コミュニティプラザ

内容 相続、遺言、契約、成年後見制度など

問い合わせ 宮城県行政書士会仙南支部(☎0224-8613987)

法テラス山元無料法律相談会

日時 4月19日(火)午後1時～4時(事前予約優先)

場所 ウエルパーク
内容 弁護士による法律相談

問い合わせ 法テラス山元(☎050-3383-0213)

相続登記相談

「未来につなぐ相続登記」

相続した不動産(土地・建物)についての相続登記(名義変更)は不動産の所在地を管轄する法務局に申請が必要ですが、相続登記は、登記をしなければ罰せられるというものはありませんが、放置してしまうと次のような問題が発生することが考えられます。
・長い間相続登記をせずに放置していたため、相続人が死亡してしまつた。相続権のある人が増え、遺産分割の協議がまとまりにくくなる。
・所有者と連絡が取れず、災害復旧など緊急性のある工事が遅れる。など
トラブルを未然に防ぐためにも早めに相談し、相続登記をしましょう。

放射線だより

水道水

市内の水道水からは放射性物質は検出されていません。(3月9日採取分)

問い合わせ 水道事業所(☎63-0135)

市内農産物放射性物質測定

○ヤーコン(露地) 不検出
出(2月8日採取)

○ユキナ(露地) 不検出
(2月29日採取)

問い合わせ 農政課(☎63-2119)

角田衛生センター

角田衛生センターの排ガスからは放射性物質は検出されていません。焼却灰のセシウムの値は2.46ベクレル/kgです。3月10日測定

問い合わせ 生活環境課(☎63-2118)

夜間納税相談納付窓口

日時 4月27日(水)・28日(木)午後5時～8時

場所 税務課
問い合わせ 税務課(☎63-2114)

シリーズ

国民年金

国民年金についての
お問い合わせは
ねんきんダイヤル
(☎0570-05-1165)

保険料が変わりました

国民年金第1号被保険者および任意加入被保険者の平成28年度の国民年金保険料は、月額1万6260円です。4月上旬に日本年金機構から送付される納付書で、納付期限までに金融機関、郵便局、コンビニエンスストアで納付してください。

保険料の納付書は、月ごとの納付書の他に、1年間分と、6カ月分の前納の納付書が同封されています。6カ月前納の場合は790円、1年前納

休日の水道当番

月日(曜)	業者名	電話番号
4月3日(日)	㈱齋藤管工	62-1506
9日(土)	㈱高美建設	62-3017
10日(日)	㈱齋直商店	62-1238
17日(日)	㈱エヌ・ジェイ・メテックス	63-5126
23日(土)	㈱平間伊工業所	63-3304
24日(日)	㈱高瀬工業	62-4169
29日(金)	仙南工業㈱	62-5757
5月1日(日)	ホシナ住設㈱	63-1448
3日(火)	佐々木鉄工㈱	62-2303
4日(水)	㈱丸子設備工業	63-2402
5日(木)	㈱高橋設備	62-4519

詳しくは水道事業所(☎63-0135)

市営住宅空き家情報

住宅名	関ノ内住宅
使用料(月額)	15,500円~23,200円
戸数	1

入居申込期間は4月1日(金)から15日(金)までです。申込者多数の場合は、4月20日(水)に抽選会を行います。

詳しくは、建築住宅課(☎63-0138)

運転免許更新日曜窓口

月日	場所	電話番号
4月3日	仙南運転免許センター	53-0111
4月17日		

受付時間は、午前8時30分~9時30分、午後1時~2時です。午前の受付は混雑しますので、午後の利用をお勧めします。

4月の納税等

国民健康保険税	1期分
介護保険料	1期分
住宅使用料	4月分
上下水道(農集排)使用料	4月分

◎ 納付は口座振替が便利です。

市民課から

- 転入届 -
転入届は、角田市に引っ越してから14日以内に届けましょう。外国人の方も手続きが必要です。

詳しくは市民課(☎63-2116)

学生納付特例申請について

平成27年度において学生納付特例制度により、保険料納付を猶予されている方で、平成28年度も引き続き在学予定の方へ、日本年金機構から3月下旬にハガキ形式の学生納付特例申請書が送付されます。同一の学校に在学する

【夜間・休日年金相談】

日時 4月4日(月)、11日(月)、18日(月)、25日(月)は午後5時15分~7時、4月9日(土)は午前9時30分~午後4時
場所 大河原年金事務所

廃品回収に関するトラブル

当初は無料をうたっていたのに、作業後に高額な料金を請求されたという、廃品回収サービスに関する相談が全国的に増えています。
【事例】電話で「不要になったものを無料で回収する」と言われたのでテレビを出したら、運搬代を含めた金額を請求された。
【事例】突然業者が訪問し「無料でごみを持っていくので蔵を見せてほしい」と言われた。タンスや骨董品など次々とトラッ

くらしの情報

クに積み込んだ後に、「ごみ回収は無料だが、運搬代がかかる」と言われ、高額な代金を請求された。
一般廃棄物の収集・運搬は市区町村の許可を受けた業者しか行えません。また、家電製品などの処分方法には決まりがあります。もし、専門の業者に処分を依頼する場合は、廃品回収と運搬いづれも費用がかからないことを確認した上で依頼するようにしてください。
問い合わせ 生活環境課(☎63-2118)

健康ひとロメモ

認知症の問題行動について

名取医院

名取 徳彦



認知症の介護でもっとも大変で、つかれることは物忘れではなく、異常な心理症状と問題行動です。異常な心理症状としては、抑うつ、焦燥、自発性や意欲の低下、幻視、幻聴、物取られ妄想、衝動の抑制の欠如、繊細さの消失、無関心があります。問題行動としては攻撃、大声、不穏、暴言、つきまとい、不潔行為、日内リズムの変動、睡眠の障害、夕暮れ症候群があります。

認知症の人は見当識障害（自分が現在おかれている環境を理解する能力が障害された状態）と判断力の低下のために現実の変化についていけないため、不安感や身体の不調などを自分で解決することができません。その結果、異常な心理症状や問題行動が出現します。

しかし、症状や行動には原因があり、その対応をしてあげれば解決する場合があります。そのためには症状や行動がいつ頃から始まったのか、一日のどの時間帯に出現する

ことが多いのか（例えば帰宅願望である夕暮れ症候群は夕方に多い）、きつかけがあるのか、その行動は危険なのか、介護者の感情はどうなのかを原因を追究することが大事です。原因が分かれば対策もとれますし、予防も可能です。

例えば、日頃おとなしい人が急に落ち着かなくなり暴力をふるうようになったとします。最初に、①発熱はないか、②尿は出ているか、③便秘はないか、をみてください。高齢者は水分が不足がちで運動も少ないことから、脱水症と便秘になりがちです。次に、全身をよくみてください。①痛い部位はないか（帯状ヘルペス、骨折、打撲の有無）、②かゆい所はないか（湿疹、床ずれの有無）をよく見ることが大事です。もちろん、原因がなかなか分からない場合もあります。その時は薬物を投与することになり、それでもおさまらない時は入院となることもあります。

予防接種のお知らせ

予防接種は、感染症のまん延や感染を防ぐために非常に重要です。お子さんが対象年齢になりましたら、体調のよいときに早めに受けましょう。

平成28年度の予防接種についてまとめた予防接種一覧は、幼稚園及び児童センターを通して配布予定です。また、健康推進課（ウエルパーク）の窓口にて配置しております。

BCG接種（集団接種）

とき	受付時間	ところ
4月19日(火)	午後2時～2時15分	ウエルパーク

- ▶ **対象者**／平成27年9月25日～11月20日生まれおよび9月24日以前生まれで未接種のお子さん(1歳未満)
- ▶ **料金**／無料 ▶ **接種回数**／1回
- ▶ **持ち物**／母子手帳、BCG予防接種予診票
- ▶ **注意事項**／接種後30分ほど会場で様子を見ます。余裕をもって来てください。保護者以外の方が来場される場合は委任状が必要となりますので、健康推進課までご連絡ください。

高齢者の肺炎球菌ワクチン

角田市が平成28年度に実施する高齢者の肺炎球菌ワクチン予防接種は、次のとおりです。

- ▶ **期間** 平成28年4月1日～平成29年3月31日
- ▶ **対象者** 次の①または②に該当し、今までに肺炎球菌のワクチンを接種していない方
 - ①平成28年度内に65・70・75・80・85・90・95・100歳を迎える(迎えた)方
 - ②60歳以上65歳未満で、心臓、腎臓、呼吸器の障害や人免疫不全ウイルスにより日常生活が極度に制限される方
- ▶ **回数** 1回
- ▶ **接種費用** 自己負担額5,100円
- ▶ **実施医療機関**
 - 市内および宮城県内指定医療機関(市外の医療機関で受ける場合は、予診票が必要になります。事前に健康推進課でお受け取りください。)
- ▶ **任意予防接種**
 - 上記対象者に該当しない65歳以上で、今までに肺炎球菌ワクチン接種をしていない方を対象に実施します。回数・接種費用は同じです。ただし、実施医療機関は市内のみです。

楽しく介護予防



介護予防

【問い合わせ】
地域包括支援センター (☎61-1288)

高齢者を支える成年後見制度

認知症等の病気によって判断能力が十分でない方の権利や財産を守り、悪徳商法などに遭わないようにするための公的な仕組みとして成年後見制度があります。

こんな心配はありませんか？

- ・お金の管理が難しくなってきた
- ・もしも認知症になったら
- ・悪徳商法にだまされそう

成年後見制度は2種類あります

◆法定後見制度

既に認知症等の病気により判断能力が衰えた方の援助者を家庭裁判所から選任してもらう制度 (手続き: 家庭裁判所)

◆任意後見制度

「将来への備え」として元気な方が利用でき、将来後見人になってほしい人や、支援してもらいたい内容を自分の意思で契約を結んでおく制度 (手続き: 公証人役場)



▲2月18日、ウエルパークで成年後見制度の講演会を開催しました。

今の不安を解消するために、任意後見制度を利用される方は「これからの人生をどのように過ごしていくか」を考えることができる良い機会になります。不安なことに備えてこれからを過ごすのと、不安を抱えたままこれからを過ごすのでは、残された時間は同じだとしても、その生涯に大きな差が生じるのではないのでしょうか。

(講師の一般社団法人シニアパートナーズの鈴木佳寿氏のお話より)

休日当番医・保険薬局

診療時間と処方せん受付時間は午前9時～午後5時

月日	内科系 外科系	歯科	保険薬局
3日(日)	丸森町国保病院 ☎72-2131	黒須歯科医院 ☎63-1163	サイカ調剤薬局 丸森病院前店
10日(日)	同済病院 ☎63-0360	かまた歯科医院 ☎63-4181	さくら薬局
4月17日(日)	仙南病院 ☎63-2003	谷津歯科医院 ☎72-1234	毛利薬局
24日(日)	金上病院 ☎63-1032	仙南歯科医院 ☎62-2563	くるみ薬局
29日(金)	☎阿部内科医院 ☎63-3335 ☎登米整形外科・外科医院 ☎72-2266	大久保歯科医院 ☎62-4084	北町薬局
5月1日(日)	☎三澤医院 ☎72-1166 ☎丸森町国保病院 ☎72-2131 ☎角田ふれあいクリニック ☎63-0062	目黒歯科クリニック ☎79-2818	サイカ調剤薬局大館店 丸森調剤薬局病院前店
3日(火)	☎小川整形外科クリニック ☎63-3311	仙南歯科医院 ☎62-2563	毛利薬局豊町店 たまち薬局
4日(水)	☎なのはなクリニック ☎86-3991 ☎鈴木医院 ☎63-2352	大久保歯科医院 ☎62-4084	中央薬局 大町薬局
5日(木)	☎名取医院 ☎63-2347 ☎ウイメンズクリニック金上 ☎61-2001	目黒歯科クリニック ☎79-2818	南町薬局 マリーン調剤薬局 角田店

◆日曜・祝日の診療にあたっては、予定の当番医が希望の診療科目(特に小児科)に対応できない場合もあります。

◆毎夜間(午後5時30分～翌日午前7時30分)市内の病院を中心に急患診療を行っています。診療科目などの問い合わせは角田消防署(☎63-1011)へ。

◆仙南夜間初期急患センター(みやぎ県南中核病院敷地内)(☎51-9986)では、平日午後6時45分から午後9時30分まで受付しています(16歳以上・内科のみ)。

◆みやぎ県南中核病院では二次救急の患者さんの受け入れを24時間、365日体制で行っています。

◆お子さんの夜間の急な発熱やけがの際は宮城県こども夜間安心コール(プッシュ回線や携帯電話からは☎#8000/プッシュ回線以外やPHSからは☎022-212-9390、毎日午後7時から翌朝午前8時まで)に相談を。

健康診査と健康相談等

実施場所はウエルパーク(総合保健福祉センター)

区分	開催日と対象	受付時間 (終了時間)
3～5カ月児健康診査	5月20日(金) (平成27年12月生まれ)	12:00～12:45 (15:30)
1歳6カ月児健康診査	4月15日(金) (平成26年9月1日～10月10日生まれ)	
2歳6カ月児歯科健康診査	5月11日(水) (平成25年10月1日～11月13日生まれ)	12:30～13:00 (15:30)
3歳児健康診査	4月22日(金) (平成24年10月1日～11月15日生まれ)	12:00～12:45 (15:30)
おたんじょう相談	5月25日(水) (平成27年4月～5月生まれ)	9:15～9:30 (12:00)
心の相談(専門医が対応)	4月21日(木) 眠れない、気分が落ち込む、落ち着かないなどの相談。家族の相談も可。	予約制
体成分測定・相談	4月12日(火) (18歳以上)	9:00～11:30 (12:00)

◆健診該当日に都合が悪い場合や体調が悪い場合は、健康推進課(☎62-1192)へ必ずご連絡ください。◆母子健康手帳は、随時(土日祝祭日を除く8:30～17:00の間)交付しています。妊娠届出書と一緒に、マイナンバーが確認できるもの(個人番号カードもしくは通知カードと本人確認書類)を忘れずにお持ちください。



結婚おめでとう

平成28年2月
届け出分・敬称略

長野 介彦(岩手県) ♥ 星 成美 (藤尾10区)



誕生おめでとう

平成28年2月
届け出分・敬称略

えのもと
榎本 ゆずは
(豊・北岡・1/29)

さとう しょう
佐藤 聖
(紫暢・後沖・2/3)

こいずみ はるの
小泉 春乃
(昌基・立町・2/4)

あおやぎ ゆ あ
青柳 諭空
(吉素・桜8区・2/5)

しばさき えみ
柴崎 笑美
(泰宏・新丁・2/5)

めぐる ゆう
目黒 佑
(雄太・新丁西・2/12)

たかの ゆう
高野 優羽
(秀光・後沖・2/16)

かおと かなと
戸村 奏斗
(亮太・北岡・2/16)

ゆい あきと
油井 明己
(明彦・寺前・2/17)

かがわ りょうせい
加川 稜清
(静香・高畑南・2/23)



むし歯ゼロ!

3歳6か月児健康診査
平成28年1月分・敬称略

あがつま ゆう あ
我妻 佑歩(野 田)

もり ゆう し
森 友志 (新丁東)

かとう こう が
加藤 煌芽(新丁西)

むらかみ しん じ
村上 真司(西田町)

ひさち しゅん と
引地 駿仁(東田町)

ひぐち ひゅう じ
樋口 龍士(中島下)

にしつか はると
西塚 陽翔(高畑南)

いとう ゆい
伊藤 由衣(谷地町)

かわむら つばさ
川村 翼 (桜野6区)

なごさ なごさ
富塚 浩 (藤尾8区)

やしほ ゆい
八島 由衣(桜1区)

たけだ あいり
武田 藍李(桜2区)

はしま かな た
浜島 奏太(桜3区)

さいとう れのん
齋藤 蓮音(桜5区)

としまき しょう た
玉手 寿輝(桜7区)

ししと しょう た
穴戸 翔太(南 岡)

こんの きい
今野 桔衣(北 岡)

いとう さやか
伊藤 彩香(西根2区)



せい の こう が
清野 鋼牙ちゃん(横倉)

平成26年
4月3日生まれ
大樹・恵理さんの長男
「いつもみんなを笑顔に
してくれる鋼牙♥たくましく
育ってね♥お姉ちゃんと仲
良しでいてね★」



いしかわ あいな
石川 愛絆ちゃん(梶賀)

平成26年
4月12日生まれ
俊也・絵美さんの長女
「いつもみんなを幸せにし
て、笑顔にしてくれるわが
家の天使★愛絆の可愛い笑
顔が大好き♥」



ながしま る な
中島 瑠菜ちゃん(花島)

平成26年
4月17日生まれ
文晴・直美さんの長女
「元気いっぱいの瑠菜★い
つも笑顔でみんなを明るく
してね♥」

ハッピースマイル

2歳未満のお子さんの写真を募集。2歳の誕生日の広報に掲載予定です。応募方法は、お子さんの写真と、名前、誕生日、電話番号、コメントを明記して封書で秘書広報室(ページ下部の「編集と発行」を参照まで)お願いします。後日担当が撮影におうかがいします。



わたなべ ひまり
渡辺 陽葵ちゃん(横倉)

平成26年
4月18日生まれ
竜也・恵里さんの三女
「2歳おめでとう♥みんな
に愛され幸せな陽葵ちゃん。
大好きだよ♥」



ほそや ひろ
細谷 芙詩ちゃん(梶賀)

平成26年
4月22日生まれ
優介・智子さんの長女
「お片づけが上手なふう
ちゃん。いつも笑顔で思い
やりのある優しい子になっ
てね★」

お詫びと訂正

広報かくだ平成28年3月号で下記のとおり誤りがありましたので、お詫びして訂正いたします。

○裏表紙

記事名 結婚おめでとう・誕生おめでとう
誤 正
〔年月〕 平成27年1月 平成28年1月

人口：総数30,360人 (前月比-32人)

男：15,008人 女：15,352人

世帯数：11,294世帯 (前月比+8)
(平成28年2月29日現在)

こちら編集室...

▶表紙の写真は女の子が着物を着てまちなかの会場を回遊する「着物を着てお姫様に変身」での一場面。▶今月号から広報紙面が新しいデザインに変更しました。広報紙の顔といえる表紙は、文字のデザインなどが変わります。新年度を迎え、新たな紙面、新しい気持ちで頑張りたいと思います。☺

未来の画家さん Painters of Future



枝野幼稚園
黒須 歩果さん

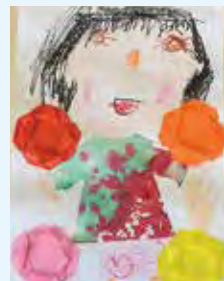

『おおきくなったわたし』



桜小学校 6年
中畑 禅さん



『顕微鏡を見る自分』

