

広報かくだ Kakuda

2017
6
Vol.704

田角必

定期戦頑張る君を支えたい
愛と勇気の応援エール

今月の主な内容

- 04 健康ポイントが新しくなりました
- 06 角田市公共施設等総合管理計画



Vol.3

農業をかつこよく

お米クリエイター

佐藤

ゆうき
裕貴さん

佐藤さんは角田市の小田地区の出身です。学生時代を角田と仙台で過ごし、卒業後に上京しました。角田市にUターンして農業を始めた佐藤さん。「農業をかつこよく」をテーマに活動し、小田地区から活性化に貢献しています。

学卒後は10年間上京

上京後、佐藤さんは海外の輸入雑貨や洋服が大好きだったことから、輸入雑貨店での店長などを経験し、アンティーク輸入雑貨店として独立しました。

しかし、平成21年10月に祖母が他界。佐藤さんは長男でもあることや、愛する家族が悲しんでいる様子を見て、角田市にUターンすることを決断したそうです。すると間もなく平成22年3月に小田小学校が廃校になり、地元の衰退を目の当たりにしました。佐藤さんは地元のこれからの考え、地域おこしをしたいと思うようになりました。

地域に貢献していきたい

就農して7年になり、130枚だった田んぼは400枚になりました。今年作付けしているのは「ササニシキ」とめぼれ」など16種類。お米は様々な栽培方法で作られ、大地にも身体にもやさしいことから日本中の飲食店や星付きのレストランなどでも使用されているとのこと。

佐藤さんは「地元を想い、地元の大地を使って、地元でどれだけ貢献していけるか考えて農業していきたい。」と語ります。今年から新事業立ち上げに伴いスタッフの年間雇用が始まったことも含め、佐藤さんの今後の活躍がますます楽しみです。



▲苗をバックに。これから田植えです。



▲2年前に開催された農業イベントでは市外からたくさんの方が小田地区を訪れ、田植えを楽しみました。



▲5月3日、小田小学校跡地北側の田んぼで、田植えをする佐藤さん。



農業が人間の生き方の原点

これから地域づくりを展開しようというときに東日本大震災が発生しました。震災直後は物流がストップしたことにより食料品不足になり、どの店でも食料品を求める人で大行列。佐藤さんはその状況を見て「食料品を作ることは命を育むこと。農業が人間の生き方の原点ではないか」と感じ、角田市で農業をして

青葉繁れる

角田市長 大友喜助

▼江戸時代の俳人山口素堂の作に『目には青葉 山時鳥 初松魚』という名句があります。今年は五月晴れのさわやかなお天気が続きましたので、時候の挨拶の枕詞として今年は頻繁に使わせていただきました。▼ゴールデンウィークの期間中は、菜の花まつり、宇宙っ子まつりが開催され、多くの人出で賑わいました。イベントに子どもたちや青年たちが参加すると一層盛り上がりますね。最近、主要なイベントに角田高校生に参加をしていただいています。菜の花まつりには吹奏楽部や合唱部が出演し、宇宙っ子まつりでは自然科学部の生徒たちに手伝っていただきました。▼ところで、戦国時代のみちのくのヒーローといえば『伊達政宗公』です。政宗公生誕450周年を記念した第33回仙台青

葉まつりの本祭りが21日(日)に開催され、私は『時代絵巻巡行』に角田初代城主石川昭光公に扮し、武者姿で参加しました。政宗公の次女牟宇姫の嫁ぎ先の石川家は仙台伊達家一門筆頭という名家ですから、今回の青葉まつりでは特別な扱いをしていただきました。牟宇姫の夫石川3代宗敬公と牟宇姫、腰元(姫に付く侍女)2人には角田高校の演劇部の皆さんに扮していただきました。政宗公の奥方の愛姫と長女の五郎八姫、牟宇姫と腰元は山車に乗りましたが、昭光と宗敬は守り役として山車の脇に付き、甲冑を着て草鞋を履いて歩きました。暑いし重いし足は痛いし水はほしいしトイレに行けないし腹は減る。6重苦を背負いながらなんとか務めを果たしましたが、青葉繁れる仙台の美しい街



▲仙台青葉まつりで、角田高校生と角田をPR。

並みを歩き、沿道にあふれる見物客から拍手を送られる苦しさは快感に変わりました。最後は市民広場での『伊達の風ステージ』で、演劇部の生徒たちと5分間の寸劇(写真)を通して『かくだの5つのめ』をPRしました。彼らの演技が素晴らしいし拍手喝采をいただき、癒されました。演劇部の皆さんお疲れ様でした。感謝します。▼来年は牟宇姫が角田石川家に嫁いで400年目にあたります。『牟宇姫様お興入れパレード』などの企画が持ち上がっているようです。甲冑姿はもうこりこりと思うのですが…。

お知らせカレンダー

7月			6月																													
3	2	1	30	29	28	27	26	25	24	23	22	21	20	19	18	17	16	15	14	13	12	11	10	9	8	7	6	5	4	3		
月	日	土	金	木	水	火	月	日	土	金	木	水	火	月	日	土	金	木	水	火	月	日	土	金	木	水	火	月	日	土		
総合健康診査⑫、阿武隈天文同好会星空観察会⑮	スペースタワーコスモハウス学習棟オープニングセレモニー⑮、親子宇宙教室⑮、スポーツ・レクリエーション大会⑮		夜間納税相談納付窓口⑮	夜間納税相談納付窓口⑮、BCG接種⑮	田園シネマ⑮	ボールで遊ぼう⑮	思春期・引きこもり相談⑮、夜間年金相談⑮	東根健康づくりウォーキング⑮、休日納税相談納付窓口⑮	みんなのおはなし会⑮	1歳6カ月児健診⑮	児童館開放日⑮	児童館開放日⑮	まちづくり懇談会(小田自治センター)、人権・行政相談⑮	無料法律相談会⑮	にこにこデー⑮	まちづくり懇談会(横倉自治センター)、夜間年金相談⑮	まちづくり懇談会(市民センター)、思春期・引きこもり相談⑮、心相談⑮、体成分相談⑮	教科書展示会(30日)⑮	落語・太神楽(田園ホール)、郷土資料館「七夕」(7月9日)⑮、高蔵寺ホテルまつり⑮、無料法務相談会⑮	うめ・梅まつり⑮、宮城県総合畜産共進会肉用牛の部⑮、企業サークル等団体対抗ゴルフ大会⑮、狂犬病予防注射⑮	まちづくり懇談会(横倉自治センター)、夜間年金相談⑮	まちづくり懇談会(市民センター)、思春期・引きこもり相談⑮	ちびっこおはなし会⑮、シルバー人材センター入会説明会⑮、2歳6カ月児歯科健診⑮	まちづくり懇談会(西根自治センター)	夜間年金相談⑮	休日年金相談⑮	わくわくフック⑮、3歳児健診⑮	まちづくり懇談会(北郷自治センター)、児童館開放日⑮	特設人権相談⑮	無料歯科検診(17日)⑮、夜間年金相談⑮	TBCラジオかくたウォーク⑮	FFファミリーサイクリングフェスティバル

※詳しい内容は、掲載ページ(■付き数字で表示)をご覧ください。



健康ポイントが新しくなりました



▲「スマか」を利用して血圧・体成分測定



▲「スマか」を機械にかざすだけで素早く簡単にポイントが付与されます



「スマか」を持って、楽しみながら健康づくりにチャレンジしませんか。

「スマか」を持参すると、健（検）診や健康づくり運動体験、健康づくり運動教室への加入・入会で健康ポイントが貯まります。貯まったポイントは、角田スタンプ会のためトクポイントに交換できてお得です。その他、市内3カ所に設置した血圧計や体成分測定器で、2回目以降の測定をスムーズに行うことができます。

平成29年度より新たに「スマートかくだチャレンジ事業」が始まりました。超高齢化社会を迎え、今後地域が健康で明るく暮らしていくためには、一人ひとりの健康が何よりも大切です。

【問い合わせ】健康推進課（☎62-11192）

スマートかくだチャレンジカード（愛称：スマか）



- ①カードのICカード（電子カード）化
※ためトクカードへのポイント交換については、これまで同様の手続きが必要。
- ②対象年齢を20歳以上に拡大
- ③各種健（検）診などにポイント対象を拡大

対象イベントへの「スマか」持参で健康ポイントが貯まります！

30pt

身体を知る
各種健（検）診



30代の健診、特定健診、後期高齢者健診、人間ドック、各種がん検診（結核・肺がん / 胃がん / 大腸がん / 子宮がん / 乳がん / 肺がん CT）、骨粗しょう症予防検診、成人歯周疾患検診、妊婦歯科健診

※会社で受けた健（検）診も対象になります

30pt

運動を知る
健康づくり運動体験



ウォーキング（市・自治センター・地区振興協議会・行政区などが主催するもの）自治センターなどの主催運動教室

50pt

運動を継続する
運動教室登録・加入



地域振興公社主催スポーツ教室（親子たいそう教室 / 市民ゴルフ教室 / 体と心のリフレッシュ体操教室）、屋内温水プールフィットネス会員、スポコムかくだ成人スポーツ教室、運動のつどい、カーブス新規入会

※下線の対象事業は会場で健康ポイントが付与されます。「スマか」をお持ちください。

※その他の対象事業は「スマか」と健診結果、領収書、会員証などを健康推進課窓口へお持ちください。

下記の3カ所で**血圧**と**体成分**（筋肉率、体脂肪率など）が測定できます

「スマか」を使って測定すると履歴が残り、前回の結果と比較することができます。



●ウエルパーク（ロビー）

午前8時30分～午後5時15分（土・日・祝日・年末年始休館）

●総合体育館（ロビー）

午前9時～午後9時（第4火曜日・年末年始休館）

●市民センター（正面玄関隣）

午前9時～午後9時（第3月曜日・年末年始休館）

「スマか」の申請・交付窓口

◆申請・交付場所

- 健康推進課（ウエルパーク内）
- 保険年金課（市役所東庁舎1階）

◆申請書の配布場所（申請・交付はできません）

市民センター／各自治センター／総合体育館／屋内温水プール／ためトクスタンプ加盟店 他

健診会場は混み合います。健診を受ける方は6月中に申請してください。

角田市公共施設等総合管理計画を策定

将来を見据えた公共施設等のあり方や効率的な管理の方法について、基本的な方針や考え方を定めました。

総合管理計画とは

本市では、昭和45年〜平成2年にかけての人口の増加や市民ニーズの高まりに合わせて、市役所庁舎や自治センター、小・中学校や幼稚園・保育所、野球場や屋内温水プールなどの「公共建築物」や道路、橋梁、上下水道などの「インフラ施設」を建設して

きました。これまでは、これらの「公共施設等」をどのように整備していくかに重点が置かれ、施設の所管課がそれぞれの機能に合わせて個別に対応しており、一元的な管理や現状把握が行われていませんでした。

しかし、それらの施設が今後更新時期を迎えることから、多額の修繕や建て替え費用に対する財源の確保が必要となります。また、厳しい財政状況の中で少子高齢化の進行と人口減少に対応し

ていくには、既存の公共施設をできる限り有効に活用し、時代とともに変化する市民ニーズに適切に対応する必要があります。

そこで、本市の置かれている現状や本市が所有する公共施設等の全体像と現状分析をまとめた基礎資料として「角田市公共施設等白書」を作成し、この白書から見えた課題や問題点を解決するため、長期的な視点をもって対応を定めた「角田市公共施設等総合管理計画」を策定しました。

本計画では、将来を見据えた公共施設等のあり方や効率的な管理の方法について、基本的な方針や考え方を定めています。

市の保有施設

本市が保有する公共建築物は、194施設（図1）、延床面積10万9942㎡あり

図2：インフラ施設

施設		施設数
道路		578,208 m
橋梁		286 橋
上水道	管路延長	290,795 m
	稼動施設	2 系統 5 箇所
下水道	管路延長	160,194 m
	中継ポンプ	30 箇所
河川		39.4 km
ため池		88 箇所
農道		43,638 m
林道		18.5 km

平成27年3月31日現在

図1：公共建築物

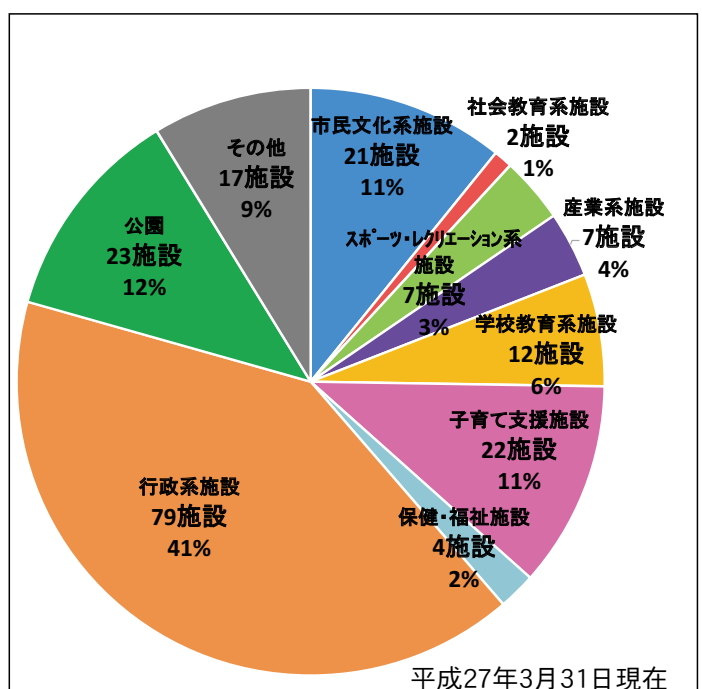

ます。また、公営住宅（政策空き家は除く）を含むと311施設、総延床面積は13万4129㎡になります。また、道路や橋梁以外にも様々なインフラ施設が市民の生活を支えています（図2）。

施設維持に必要なお金は

現在の公共施設等と同じ量の施設を維持する場合、平成47年度までに594・1億円の更新費用がかかり、年ごとの平均額は28・2億円となります。過去5年間の投資的経費の平均額が19・6億円であったことからすると、将来更新費用が不足することが懸念されます。

更新費用の集中を避けるため、費用の平準化や施設の長寿命化、保有施設の削減などの検討が必要になります。

課題解決に向けて

本市では、公共施設等における安全面の低下や急速な老朽化の進行、人口減少や少子高齢化など社会経済情勢等の変化や市民ニーズの多様化など、様々な問題に直面

しています。これらの現状や課題に対応し、公共施設等を適切に管理・運営していくために、次の3つの基本方針を掲げます。

基本方針1

安全性の確保

◎定期点検に加え、利用者からの情報提供などからも施設の状況を把握し、速やかに措置が行えるようにします。

◎施設の重要度や劣化状況に応じて優先度を定め、計画的に修繕・更新します。

◎劣化や損傷等が認められた施設は、速やかに安全措置を講じます。高度な危険性が認められ、今後も利用者の見込めない施設は、早期に用途変更や廃止を検討します。

基本方針2

長寿命化の推進

◎耐震化が完了していない施設は、優先順位を検討し、計画的な措置を講じます。

◎「長寿命化」と「予防保全」に取り組むことで、施設の更新や設備の修繕を計画的に進め、コストの縮減を図ります。

基本方針3

市民ニーズへの対応

◎市民ニーズを踏まえた施設の再編や広域連携による施設運営を検討します。

また、利用率・稼働率を把握し、利用されやすい施設への改善に努めます。

◎将来の人口構成の変化や既存施設の状況などを踏まえ、将来の地区に必要な施設と隣接地区で代替可能な施設を分け、見直しを検討します。

今後はこれらの方針を実現するための庁内体制を整備するとともに、本計画の点検・修繕などの取り組みを具体的に示す「個別施設計画」の策定を推進します。

【問い合わせ】財政課（6312113）



▲総合体育館（昭和60年建築）



▲総合保健福祉センター（平成14年建築）



▲市庁舎（西庁舎）（昭和36年建築）

下水道水が自然にかえる道



下水道への接続にご協力をお願いします

下水道への接続

下水道は、私たちの生活の中から出た汚れた水を、きれいな水に処理して、自然に戻す役割を担っています。

お住まいの地域に下水道が整備され、使用できるようになった場合、また、整備済みの地域でまだ接続していない場合は、1日も早い下水道への接続にご協力をお願いします。

下水道へ接続する期限について、法律や条例で次のように定められています。

(1)くみ取り便所の水洗トイレ

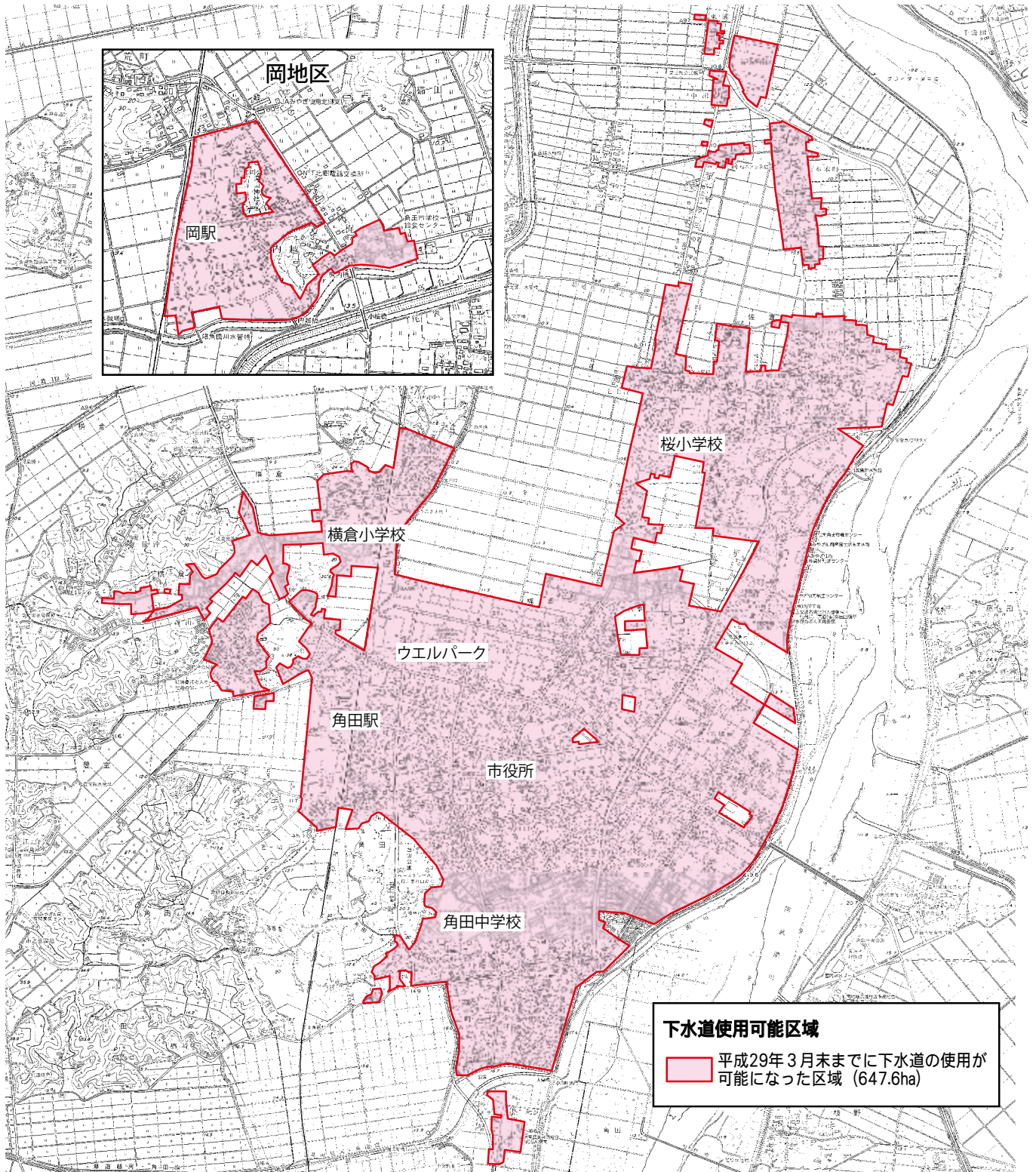

への改造は3年以内

(2)し尿浄化槽の廃止によるものは6か月以内

(3)家庭内や事業所からの汚水(台所・風呂など)についての水洗化工事は6か月以内

工事資金のあつせん

市では、家庭の負担が少しでも軽くなるよう、金融機関から接続工事資金を無利子(市が利子を補給)で借りられるようあつせんしています。

対象 前記(1)～(3)の期限内に

接続工事をされる方で、次の①～⑤全てに該当する方
①くみ取り便所を水洗トイレに改造するか、し尿浄化槽を廃止して、下水道に接続

②所得金額が800万円以下

③市税および受益者負担金を滞納していない

④償還能力がある

⑤確実な連帯保証人がいるあつせんの限度額 自宅の場合、50万円以内(1戸当たり)。

賃貸住宅の場合、1戸につき50万円以内、上限300万円

※公共マス(市が設置)から、土地・建物の所有者などが

設置する最下流会合マスまでの専用排水管の布設延長が、10mを超える場合は、1mにつき2万円が加算されます(限度額30万円)。

工事は排水設備等工事業者へ

下水道への接続工事は、市に登録した角田市排水設備等工事業者(公認店・下表)でなければ行うことができません。公認店にご相談ください。

マナーを守りましょう

下水道に流すと施設に悪影響を与えるものもあります。下水道は生活環境を良くするための公共の財産です。一人ひとりの心がけが大切です。

- ・生ゴミや食用油を流さない
- ・トイレには水に溶ける紙を使う
- ・マスにゴミや土砂を入れない

・紙おむつや生理用品を流さない

・ガソリンや水銀を流さない
これらのマナーを守り、正しく使用しましょう。詰まりなどの異常が起きたときは、公認店へご相談ください。

【問い合わせ】下水道課(☎

63-12121)

角田市排水設備等工事業者(公認店)

(平成29年5月10日現在)

工事業者名	所在地	電話番号	角田市排水設備等工事業者(公認店)	所在地	電話番号	角田市排水設備等工事業者(公認店)	所在地	電話番号
(株)井上組	角田	63-1267	(有)平間伊工業所	佐倉	63-3304	(有)引地設備工業	名取市	022-385-0737
(有)エス・ジェイ・メンテナンス	"	63-5126	(株)佐藤建設	江尻	63-1321	阿部春建設(株)	亘理町	0223-34-3721
(株)大木組	"	63-1057	(有)小野商店	丸森町	79-2543	(有)門脇総合設備	"	0223-34-7775
(株)大槻建設	"	62-3224	(有)ハヤシ住設	"	79-2570	(株)コム口	"	0223-34-8027
(有)角田安全ガス	"	62-1143	(株)タカヤ	大河原町	52-3320	(株)穴戸工業所	"	0223-34-1722
(株)齋直商店	"	62-1238	安藤工務店	柴田町	54-5105	リビングコンサルタントてど	"	0223-34-3568
(株)高瀬工業	"	62-4169	(有)ケイアイ設備	"	58-1830	(有)伊藤設備工業所	山元町	0223-37-2108
(有)高橋設備	"	62-4519	(有)佐々木設備工業	"	54-3636	(有)佐藤設備	"	0223-37-4165
(有)高美住設角田支店	"	62-3017	(株)白石ハウジング	"	55-1457	(有)針生設備工業	"	0223-37-2452
日広建設(株)	"	63-2511	(株)登勇管工設備	"	55-3731	(株)松村工業所	"	0223-38-0558
(株)畑中工務店	"	63-1139	(有)富沢設備工業所	"	53-3211	(株)ヤマムラ	"	0223-38-0150
丸真建設(株)	"	62-2155	(有)永山設備工業	"	54-3165	(株)アクアテック	仙台市	022-762-8632
(株)ワカキ	"	62-3217	(株)宮城日化サービス	"	55-2855	泉Device	"	022-376-9836
(株)斎藤管工	島田	62-1506	(有)鈴木設備工業所	川崎町	84-4140	(株)ウォーターライフ	"	022-231-0660
(有)竹内組	"	62-4821	(株)エコー設備工業	白石市	0224-26-3939	(株)ケイテック	"	022-218-0961
(有)ウジエ道路工業	尾山	63-5414	(有)佐藤設備工業	"	0224-25-1665	(有)幸伸住設	"	022-285-0720
(有)福島エル・シー・サービス	藤田	63-5779	(株)シマヌキ建工	"	0224-25-1888	(株)三成工研	"	022-242-4435
石川建設(株)	梶賀	63-3389	(株)白石モーター	"	0224-25-8511	(株)平設備興業	"	022-766-9177
(有)加藤土木	"	62-4501	(有)松崎建設	蔵王町	0224-33-2703	高橋設備(株)	"	022-242-5990
ホシナ住設(株)	"	63-1448	(有)川内住器設備	村田町	0224-83-2248	(株)羽根川設備工事	"	022-287-5577
(有)丸子設備工業	"	63-2402	(有)シンコウ設備工業	岩沼市	0223-24-0431	船山設備(株)	"	022-394-3632
(有)大川口店	佐倉	62-1756	(有)森久設備	"	0223-22-0450	(株)松清産業	"	022-284-8679
(株)加藤組	"	62-1109	(有)青木設備工業所	名取市	022-384-1330	(株)マルミ設備	"	022-392-3234
(有)鈴木組	"	87-6420	(株)アベ設備工業	"	022-738-8102	(有)明和設備工業	"	022-373-2245
仙南工業(株)	"	62-5757	(株)いこい住設	"	022-382-2717	(株)渡辺技工	"	022-247-1756
(株)センナン住宅設備センター	"	63-3139	(株)ウィルパワー	"	022-797-7910	(有)加新住設	多賀城市	022-365-8623
			(株)名取総合サービスセンター	"	022-384-3002	(株)藤設備	富谷市	022-346-6411

平成28年度下半期(10月～3月)の財政状況

角田市民の家計簿ともいえる「角田市財政状況」は、6月と12月の年2回お知らせしています。今回は、平成28年度下半期(平成29年3月31日現在)についてです。

一般会計は当初予算が132億6,000万円でしたが、その後に必要な補正や平成27年度からの繰越事業を含めた結果、現在の予算は140億885万円となりました。この予算現額に対し収入済額124億5,918万円、支出済額114億3,632万円です。

歳入のうち市税は、予算現額33億17万円に対し、収入済額は32億8,301万円、収入率は99.48%です。歳出については

支出済額114億3,632万円で、執行率は81.64%です。予算執行にあたっては、厳しい財政状況を踏まえ、経費の節減に努めながら行政サービスの確保に向け事業を進めています。

一方、市債(長期借入金)の現在高は、一般会計と特別会計を合わせて232億1,385万円、水道事業会計は9億9,998万円となっています。なお、水道事業会計を除き、一般会計と特別会計の出納整理期間が5月末までとなっていますので、最終的な決算については、12月号でお知らせする予定です。

【問い合わせ】財政課 (☎63-2113)

歳入歳出予算の執行状況

(平成29年3月31日現在)

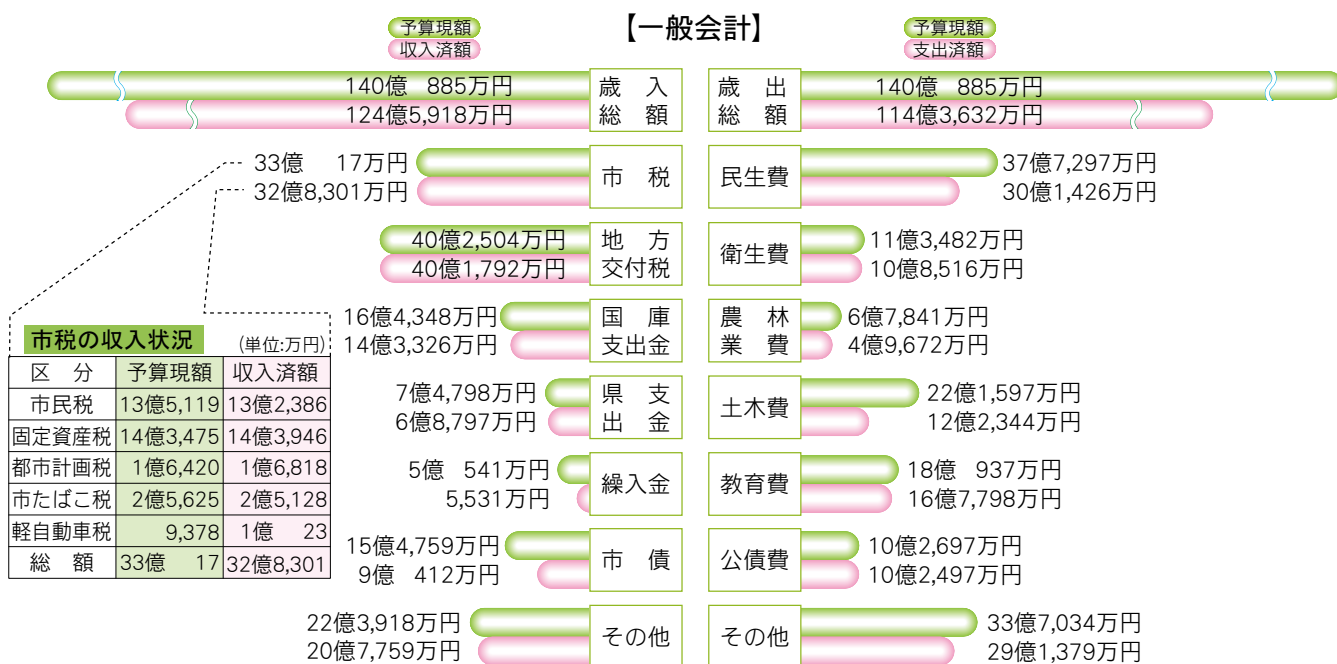

市有財産

平成29年3月31日現在、市で保有している土地や建物などの財産は次のとおりです。

<土地>153.6万㎡：公園、集会所、市の建物の敷地など

<建物>14.4万㎡：市庁舎、小・中学校の校舎、市営住宅など

<基金>45億9,749万円：財政調整基金や明日を拓く人材育成基金など

<有価証券>7,738万円：株券など

<出資金>1億3,009万円：仙南地域ふるさと市町村圏基金や宮城県信用保証協会など

市債

平成29年3月31日現在、市が事業を行うために借りた資金の残高は次のとおりです。

一般会計 129億8,759万円 水道事業会計 9億9,998万円

特別会計 102億2,626万円

一時借入金

なし

【特別会計】

(単位:万円)

会計	予算現額	収入済額	支出済額
国民健康保険事業	39億 769	32億7,587	34億3,976
後期高齢者医療	3億5,164	2億9,121	2億9,830
介護保険	30億6,139	25億 843	26億 609
公共下水道事業	23億2,836	10億9,915	17億7,901
農業集落排水事業	1億 205	3,900	8,606
東根財産区	97	73	73

(注) 特別会計の支出済額に対する収入不足額は、一般会計などから一時繰り替え運用しています。

【水道事業会計】

収益的収入・支出 (単位:万円)

内訳	予算現額	収入・支出済額
収入(水道料金など)	9億7,395	10億1,041
支出(受水費・利息など)	11億1,528	10億 233

資本的収入・支出 (単位:万円)

内訳	予算現額	収入・支出済額
収入(出資金など)	6,416	6,843
支出(工事費など)	5億1,357	4億4,845

夢を実現する創業

創業は産業の新陳代謝をもたらし地域経済を活性化させます。市は創業を支援するため平成28年8月に「かくだ創業プラウト」を設立しました。市、市商工会、市内金融機関、日本政策金融公庫、(株)veeellが連携して市内の創業者や創業希望者を支援します。



創業とは夢の実現

創業は難しそうと思っている方は多いと思います。確かに創業を志してから実現するまでは簡単ではありません。事業計画や資金調達、各種届出など創業に向けてクリアしなければならぬハードルはたくさんあります。しかし、情熱や発想をもってハードルをクリアし、夢を実現することは自己実現のみならず、社会的価値をうみだします。

創業希望者を支援します

市は、平成28年8月に市内の創業者や創業希望者への支援を目的として「かくだ創業プラウト」を設立しました。

28年度は、一般社団法人MAKOTOに委託し、市内起業家の発掘(15社)、伴走型支援(6社)、ビジネススクール・起業家のコミュニティ形成イベントの実施などを実施しました。

ビジネススクール受講者からの新規起業やイベントを通じたビジネスマッチングなど、あらたな事業の芽が生まれました。29年度も経営相談やビジネス

スクール、起業家のコミュニティ形成イベントなどを行っていきます。市内の創業者や創業希望者の方はお気軽にお問い合わせください。

【問い合わせ】商工観光課 ☎ 63-2120



▲MAKOTO角田プロジェクトチーム

一般社団法人MAKOTO(マコト)はプラウトからの委託事業者として、伴走型支援やセミナー・イベント運営などを行っており、主にソフト面の創業環境の充実を図っています。

業務委託

一般社団法人MAKOTO

- ・伴走型支援
- ・セミナー・イベント運営

☆最新情報はFBページ「角田市起業家情報」をご覧ください。

(株)veeell(ヴィール)は、自社事業として行っている「コワーキングスペースGomboppa(ごんぼっぱ)」、「ゲストハウス66」などの運営を連動させながら、主にハード面の創業環境の整備を担っています。



▲平成29年2月にオープンした「ゲストハウス66」



▲「ごんぼっぱ」で開催されたビジネススクール



7月3日から総合健康診査が始まります

自分では「健康だ」と思っている、気付かないうちに病気になっている場合もあります。病気の早期発見や生活習慣病を見直すための機会として、総合健康診査を受けましょう。特定保健指導を会場で実施しますので、ご活用ください。



【問い合わせ】健康推進課（☎62-1192）

総合健康診査の日程

月日	受付時間	対象地区	会場	月日	受付時間	対象地区	会場
7月3日 (月)	8:00~11:00	坂津田上・中・下、平貫上、平貫下、東小坂、鳩原	東根自治センター	7月14日 (金)	8:00~11:30	西南町、東南町、中島、東町	ウエルパーク (総合保健福祉センター)
	13:00~14:00	西小坂	小坂生活センター	7月17日 (月)	8:30~11:30	全地区	
7月4日 (火)	8:00~11:00	枝野全地区	枝野自治センター	7月18日 (火)	8:00~11:30	谷地町、北町、立町、天神町	
7月5日 (水)	8:00~11:00	藤尾1~5区	藤尾自治センター	7月19日 (水)	8:00~11:30	新丁東、新丁西	
7月6日 (木)	8:00~11:00	花島、梁瀬、岡、南岡、北岡	北郷自治センター	7月20日 (木)	8:00~11:00	高畑南、東仲町、西仲町	
7月7日 (金)	8:00~11:00	南江尻、北江尻、神次郎、君萱		7月20日 (木)	13:00~14:00	新中島南、新中島北	
7月8日 (土)	8:00~11:00	藤尾6~10区	藤尾小学校体育館	7月20日 (木)	17:30~19:00	全地区	
7月10日 (月)	8:00~11:00	西根1~6区	西根自治センター	7月21日 (金)	8:00~11:30	新丁、寺前	
7月11日 (火)	8:00~11:00	西根7~13区		7月23日 (日)	8:30~11:30	全地区	
7月12日 (水)	8:00~11:00	桜2~8区	桜自治センター	7月24日 (月)	8:00~11:00	西・東・横田町、老ヶ崎	
	13:00~14:30	桜1区	梶賀区民会館	7月24日 (月)	13:00~14:00	中島下	
7月13日 (木)	8:00~11:00	野田、豊室、古豊室、山の内、桐崎、地藏堂、戸ノ内、長瀬	小田自治センター	7月24日 (月)	17:30~19:00	全地区	
				7月25日 (火)	8:00~11:00	左閩、本町	
				7月25日 (火)	13:00~14:00	新田、後沖	
				7月25日 (火)	17:30~19:00	全地区	
				7月26日 (水)	8:00~11:30	前沖第1・第2・第3	

※会場、受付時間が昨年度と変更になっている地区があります。

今年は健診会場でヘルスマイトによる みそ汁の塩分測定を実施します！

健診を受診する際に、普段飲んでいるご家庭のみそ汁をご持参ください。

- 測定日：祝日を除く月曜日～土曜日の午前8時30分から11時まで
- 場所：各健診会場のヘルスマイトコーナー

具だくさんみそ汁



夜間の急な病気やけがのとき

角田市では角田市医師会の協力を得て、夜間の一次医療を次の体制で行っています。

緊急時

かかりつけ医のある方は、いつも利用している病院、医院へ電話等で相談

かかりつけ医のない方及びかかりつけ医で対応できない場合

夜間急患診療の情報提供

※病院の宿直当番医の診療科目などの問い合わせは角田消防署 ☎63-1011

119番通報

救急車で
医療機関へ



仙南夜間初期急患センター

(みやぎ県南中核病院敷地内) ☎51-9986

- 診療日：月曜日～金曜日
※土・日曜日、祝日、12/29～1/3は休診
- 受付時間：18：45～21：30
- 診療科目：内科（16歳以上の方）

宿直当番医(夜間診療時間17:30～翌朝7:30)

- 金上病院 ☎63-1032
- 仙南病院 ☎63-2003
- 同済病院 ☎63-0360

※宿直当番医が夜間急患診療を担当します。担当医(内科・外科)はその日によって変わります。状況により受診できない場合があります。

さらに重篤な場合、
受診病院から紹介
もしくは救急車で搬送

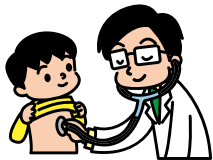

みやぎ県南中核病院

大河原町字西 38-1
☎51-5500

その他の二次救急病院

みやぎ県南中核病院以外の二次救急病院とも連携を図ります。

※病歴がわかると適切な処置につながる可能性がありますので、特に小学生までの小さいお子さんは、普段から「かかりつけ医」を持ちましょう。

※昼間から熱があるなど、普段と様子が違うと思ったら、医師や看護師など医療スタッフがそろっている診療時間内に早めに受診しましょう。

【問い合わせ】健康推進課 (☎62-1192)、角田市医師会事務局 (☎62-4757)



「宮城県子ども夜間安心コール」

プッシュ回線の固定電話、 携帯電話からの場合	プッシュ回線以外の固定電話、 PHSからの場合
局番なしで #8000	022-212-9390

相談時間は午後7時～翌朝午前8時です。

お子さんの急な発熱
急なけがの時などに
宮城県子ども
夜間安心コール
すぐに受診したほうが良い
のか、このまま様子をみても
大丈夫なのか迷った時は、左
の電話番号にご相談ください。

アメリカシロヒトリの駆除について

これからの季節、アメリカシロヒトリが発生します。被害の拡大を防ぐためには早期発見と駆除が大切です。各家庭での自主的な取り組みをお願いします。

(1) アメリカシロヒトリとは

チョウ目ヒトリガ科にする白色のガのことです。1匹で1000個近く産卵し繁殖力が強く、集団で樹木の葉を食害します。

(2) 発生時期

アメリカシロヒトリは、6月上旬から7月中旬(二化期)と8月上旬から9月中旬(三化期)の年2回発生します。空き地や空き家などで雑草

が繁茂したことにより、気付かない間に虫が発生し、隣接する土地まで被害が及ぶ場合もあります。所有地の確認を行い、除草などにより適正に管理をすることが大切です。

(3) 駆除について

① 早期段階での駆除方法

アメリカシロヒトリはウメ、サクラ、ハナミズキなどの落葉樹に好んで産卵します。幼虫は葉脈だけを残して葉を食い荒らすため、食害を受けた

葉は透けているのが特徴です。幼虫は体長1.5cm程になると巣から離れてしまします。幼虫が分散する前に枝葉を切り取り、焼却または踏みつぶすなどして処分します。駆除後の枝葉は燃やせるごみの袋に入れて集積所に出しましょう。※枝が大量にある場合は、仙

南クリーンセンター(☎651-3000)に直接搬入(有料)してください。

② 分散後の駆除方法

発見が遅れて虫が分散している場合には、トレボン乳剤やスミチオン乳剤などの薬剤を希釈してから散布します(詳細は農業協同組合や農薬販売店へ)。

散布する際は薬剤の飛散に注意し、人や動物、農作物などに危害を与えないようにしましょう。個人で駆除できない場合は、専門業者に依頼してください。なお、行政区で駆除を行う際は、生活環境課

で噴霧器を貸し出していますのでご利用ください。

※一部の農薬は「毒物及び劇物取締法」に該当し、使用方法を誤ると人体・環境に悪影響を及ぼすことがあります。取り扱いには十分注意しましょう。

また、アメリカシロヒトリは毒性を持ちませんが、アレルギー反応を起こす可能性もあります。駆除を行う場合には帽子や手袋、マスク、長袖長ズボンを着用し、十分注意して作業してください。暑い時期には水分を補給し、適度に休憩をとりながら作業しましょう。

【問い合わせ】生活環境課(☎63-2118)

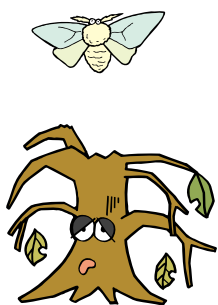

弾道ミサイル落下時の行動について

弾道ミサイルは、発射から極めて短時間で着弾します。ミサイルが日本に落下する可能性がある場合は、Jアラートを活用して、緊急メールなどにより緊急情報をお知らせします。

① 速やかな避難行動

② 正確かつ迅速な情報収集

行政からの支持に従って、落ち着いて行動してください。

▼武力攻撃などから身を守るために、事前にご確認を。

国民保護ポータルサイト



【注意】

携帯電話にエリアメール・緊急速報メールが届いた場合は、ミサイルの一部が落下する可能性があります。

メッセージが流れたら

落ち着いて、直ちに行動してください。

●屋内にいる場合

▶できるだけ窓から離れ、窓のない部屋に移動する。

●屋外にいる場合

▶近くのできるだけ頑丈な建物や、地下に避難する。

▶物陰に身を隠すか、地面に伏せて頭部を守る。

【問い合わせ】防災安全課(☎63-2123)

おめでとうございます 春の叙勲



春の叙勲
瑞宝単光章
ばば せいさく
馬場 晴作さん

昭和45年に角田市消防団に入団以来、平成23年の退団まで、市民の安全と安心のため、消防活動に従事。平成19年度からは副団長として、団体の融和と団結に尽力され、消防の発展向上に貢献されました。
豊室字江合在住 70歳

4月29日付けで春の叙勲が発令され、角田市から1名の方が受章されました。
(年齢は受章日現在)

被災者生活再建支援制度の申請はお済みですか

東日本大震災により住宅が全壊するなど、生活基盤に著しい被害を受けた世帯に対し、支援金を支給しています。本制度に基づく支援金には、被害程度に応じて支給される**基礎支援金**と、再建方法に応じて支給される**加算支援金**の2つがあります。支給対象となる方で、支援金の申請がお済みでない方は、**被災当時お住まいの市町村**において、期限までに早めに申請してください。

1. 支援金の支給対象となる世帯

生活の本拠として居住していた住宅が東日本大震災により被害を受けた世帯であって、以下のいずれかに該当する方。

- (1)「全壊」の世帯
- (2)「大規模半壊」の世帯
- (3)「半壊」「大規模半壊」または「住宅の敷地被害」が認められる世帯で、その住宅を倒壊の恐れなどやむを得ない理由で「解体」した世帯

※いずれも、り災証明書の発行を受けていることが必要です。

※被災当時に生活の本拠として居住していた住宅が対象となりますので、空き家、別荘、他人に貸していた物件などは対象になりません。

2. 支援金の支給額

1世帯あたりの支給額(上限額)は、基礎支援金(表1)と加算支援金(表2)の合計の額になります。

※単数世帯の支給金の額は複数世帯の4分の3となります。

(表1) 基礎支援金 (住宅の被害程度に応じて支給)

住宅の被害程度	全壊	大規模半壊	解体
複数世帯の支給額	100万円	50万円	100万円
単数世帯の支給額	75万円	37.5万円	75万円

(表2) 加算支援金 (住宅の再建方法に応じて支給)

住宅の被害程度	建設・購入	補修	賃貸 (公営住宅以外)
複数世帯の支給額	200万円	100万円	50万円
単数世帯の支給額	150万円	75万円	37.5万円

※支援金が支給された後で、住宅を解体したり、再建方法を賃貸から変更したりした場合、差額支給を申請できる場合があります。詳しくはお問い合わせください。

3. 申請期限

- ・基礎支援金 平成30年4月10日まで
- ・加算支援金 平成30年4月10日まで

※申請に必要な書類などについては下記までお問い合わせください。

【問い合わせ】社会福祉課(☎61-1185)

産業建設部(東庁舎2階)

農政課 (☎ 63-2119)	農政係	農業振興(水田・担い手等)関係
	農林振興係	畜産、園芸、森林、有害鳥獣等関係
	農林土木係	農道、林道、ため池、土地改良等関係
商工観光課 (☎ 63-2120)	商工振興係	商業振興、工業振興、企業誘致、雇用対策関係
	ブランド観光係	観光振興、物産振興、地域ブランド推進関係
道の駅整備室 (☎ 63-2151)	道の駅整備係	道の駅の整備・開設関係
土木課 (☎ 63-2122)	総務係	事業計画・調整、契約、課内庶務関係
	施設管理係	施設・設備の維持管理・補修、除融雪関係
	都市整備係	施設整備、災害復旧関係
建築住宅課 (☎ 63-0138)	住宅係	市営住宅入居、退去及び使用料、修繕等関係
	施設建築係	市有建築物の営繕、建築基準、開発指導関係
下水道課 (☎ 63-2121)	普及管理係	浄化槽関係、下水道事業の運営・普及促進等関係
	建設維持係	下水道事業の計画、工事、維持管理、排水設備関係

行政委員会等

会計課 (☎ 63-2115) (西庁舎1階)	審査係	支出伝票等審査関係
	出納係	現金等の出納及び保管、現金の記録管理関係
	検査係	工事等の検査関係
水道事業所 (☎ 63-0135) (東庁舎1階)	総務係	水道料金、給水関係の届出受付、出納関係
	工務係	水道施設の設計施工、漏水防止対策関係
	浄水係	浄水施設の運転管理、水質検査関係
議会事務局 (☎ 63-2124) (東庁舎3階)	庶務係	議員報酬の支給や諸調査、資料の収集等関係
	議事係	議会各種会議の開催や広報・公聴活動等関係
農業委員会事務局 (☎ 63-0133) (東庁舎2階)	農地係	農地法に基づく申請等処理、農業者年金関係
選挙管理委員会事務局(東庁舎3階)(☎ 63-2125)		国政、地方選挙(県・市等)関係
監査委員事務局(東庁舎4階)(☎ 63-0132)		財務事務の監査関係

教育委員会

教育総務課 (☎ 63-0130) (東庁舎4階)	総務係	学校等施設維持、スクールバス、育英会関係
	教育振興係	就学、教育行政相談、生活指導、教職員人事関係
生涯学習課 (☎ 63-2221) (市民センター内)	生涯学習係	生涯学習の推進、社会教育団体の育成等関係
	文化財保護係(郷土資料館内)	文化財の保存保護等関係
	スポーツ振興係	スポーツ振興、スポーツ施設の管理運営等関係
	文化振興係	芸術文化の振興、市民センターの管理運営等関係
幼稚園(2)・小学校(8)・中学校(3)		園児に対する幼児教育、児童・生徒に対する学校教育関係
学校給食センター(☎87-7202)		市内小・中学校への給食提供関係
郷土資料館(☎ 62-2527)		郷土資料の調査、研究、収集、展示関係
自治センター(9)		社会教育の振興、施設の管理運営等関係
図書館(☎63-2223)		図書等資料の収集・整理・保存・貸出関係
総合体育館(☎ 63-3771)・スポーツ交流館		スポーツに関する指導・助言・普及等、施設の管理運営等関係

総務部 (西庁舎2階)	総務課 (☎ 63-2111)	人事係	職員（採用・給与・福利厚生等）関係
		総務係	文書、法制執務、議会、公用車等関係
		情報推進係	電算システム、電波障害等関係
	秘書広報室 (☎ 63-2191)	秘書広報係	秘書、広報、広聴、栄典関係
政策企画課 (☎ 63-2112)	政策調整係	総合計画、各種統計調査、ふるさと納税等関係	
	協働交流係	地域づくり、定住・交流人口、公共交通、国際交流等関係	
	財政課 (☎ 63-2113)	財政係	財政計画、予算・決算、交付税、市債関係
	管財契約係	普通財産管理、入札・契約関係	
	行財政改革係	行財政改革、行政評価関係	
防災安全課 (☎ 63-2123)	地域防災係	消防団、消防施設、水防、災害対策等関係	
	地域安全係	交通安全対策、防犯対策、自衛官募集等関係	
税務課 (☎ 63-2114)	納税係	市税等の納税関係	
	市民税係	市民税、軽自動車税等関係	
	保険税係	国民健康保険税、介護保険料、後期高齢者医療保険料関係	
	固定資産税係	固定資産税、都市計画税等関係	
市民課 (☎ 63-2116)	市民係	戸籍・住民票等の各種証明・届出・登録関係	
	生活環境課 (☎ 63-2118)	環境保全係	ごみの分別・収集、狂犬病予防等関係
	市民相談係	消費生活、人権・行政・無料法律等相談関係	
保険年金課 (☎ 63-2117)	国民年金係	国民年金関係	
	保険医療係	国民健康保険、後期高齢者医療等関係	
健康推進課 (☎ 62-1192)	健康管理係	夜間急患対策、予防接種、各種検（健）診等関係	
	成人保健係	健康づくり推進、保健指導、栄養指導等関係	
	母子保健係	母子保健、精神保健、歯科保健等関係	
社会福祉課 (☎ 61-1185)	総務係	民生委員、社会福祉法人、日本赤十字社関係	
	介護保険係	介護保険関係	
	いきいき長寿係	在宅老人福祉サービス関係	
	障害福祉係	身体・知的・精神障害者福祉関係	
	生活支援係	生活困窮者、生活保護関係	
	地域包括支援センター	介護予防、高齢者や認知症の方の相談・権利擁護関係	
	総合保健福祉センター	総合保健福祉センター管理運営関係	
子育て支援課 (☎ 63-0134)	総務係	保育施設利用申請、保育施設整備等関係	
	子育て支援係	児童福祉関係給付、児童虐待防止等関係	
	保育係	保育施設管理、放課後児童クラブ運営等関係	
	保育所（2）	乳幼児の保育、施設の運営関係	
	児童館・児童センター（6）	児童の健全育成、施設の運営関係	
	放課後児童クラブ（7）	放課後児童クラブの運営関係	
市民福祉部 (東庁舎1階)			
（総合保健福祉センター「ウエルパーク」）			



黄色いじゅうたんが広がる 20回目のかくだ菜の花まつり

4月29～30日、阿武隈川角田橋下流右岸河川敷で、かくだ菜の花まつりが開催されました。3.2haの畑には菜の花約250万本が咲きそろい、オープニングイベントでは、角田高校合唱・合奏やカーヤ（角田市出身）ライブ、Tae-chuライブなど多彩な催しが開かれました。ポニーに乗って菜の花畑を散策するコーナーや自衛隊・警察署の車両の前で記念撮影をするコーナーも設置され、子どもたちは大喜びで遊んでいました。



本が大好き東根っこ 読書活動で文部科学大臣賞表彰

東根小学校が、子どもの読書活動優秀実践校として文部科学大臣表彰を受けました。東根小では読書への興味を抱かせるため、さまざまな工夫をしながら読書活動に取り組んでいます。その一つが6年生による1年生への絵本の読み聞かせ。6年生は1年生へ心を込めて絵本を読み、1年生は楽しそうに聞いていました。6年生の曳地竜次くんは「自分が好きな絵本を、分かりやすく面白く伝えるように読みました」と話していました。



五月晴れに打ち上げ かくだ宇宙っ子まつり

5月5日のこどもの日、台山公園で「かくだ宇宙っ子まつり」が開催され、ペットボトルロケット打ち上げ体験やニジマスつかみ取りなど、多くのイベントが行われました。野外ステージでは、角田高校演劇部によるカクダリオンショーや角田中学校吹奏楽部による演奏が披露。木登り体験やハンモックなどで子どもたちは大喜び。無料開放されたコスモハウスでは、展望台やプラネタリウム上映などを楽しむ人々で賑わいました。



脱メタボ スマートかくだチャレンジキックオフセレモニー

4月23日、ウエルパークでスマートかくだチャレンジキックオフセレモニーが開催されました。従来から実施されていた健康ポイント事業の拡大や活動量計を活用した健康づくり事業、宮城大学と連携した生活習慣病対策を実施します。出発式で川上伸昭宮城大学長は「健康寿命を延ばすために、さまざまな分野で協力したい」と話していました。セレモニー後には、市民と宮城大学の学生ら約160人が阿武隈川沿いを歩きました。

祝 100歳おめでとう



高橋とみ子様（西根7区）へ、5月8日に大友市長から祝詞と特別敬老祝金が贈られました。



颯川弘様（桜7区）へ、5月8日に大友市長から祝詞と特別敬老祝金が贈られました。



牛澤まさ様（藤尾2区）へ、5月15日に大友市長から祝詞と特別敬老祝金が贈られました。



紙甲冑をまとい武将気分 五月飾りと甲冑展が開催

4月22日～5月7日、市郷土資料館で「五月飾りと甲冑」が開催。石川家ゆかりの甲冑などが展示されていました。本物そっくりの紙甲冑を着て記念撮影するコーナーは親子連れで賑わいをみせていました。



いじめさせない 見逃さない 金津中学校で人権教室開催

5月22日、金津中学校で人権擁護委員による「人権教室」が開催され、123人の生徒が命の大切さなどを学びました。3年の長谷部ひかりさんは「いじめについて自分に何ができるか考えたい」と話していました。



美しいトークと美しい ピアノの音色が響きわたる

5月21日、うえいく主催の一世ピアノコンサートが開催。モーツァルトやショパンなどの演奏のほか童謡「赤い靴」などを来場者も合唱し、かくだ田園ホールはピアノの音色と歌声が心地よく響き渡りました。

温故知郷
 故きを温ねて郷を知る

第39回

さなぶり

角田市文化協会 会長 玉手 富士夫

昭和20年代、田植えを終えると、多くの農家は神への感謝と豊作祈願の「さなぶり」の宴を開いた。

その時代、田植え機はまだなく、どこの農家も手植え。腰を曲げて一株ずつ植える仕事は重労働だった。

1町5反(約150㍎)ほどの田を耕作する小規模なわが家でさえ、田植えは10日も要した。大人だけでは足りず、小学生の小生らも駆り出されたものだ。

市教育委員会が発行した『角田の年中行事』にさなぶりの様子が記されている。

「田植えが終わった時に、苗代に残しておいた苗を一把採って来て、お神酒と一緒に神棚に供える。赤飯を炊き、結(ゆい)をもらった人を招いて、ごちそうする」。さなぶりは神聖な習わしだったのだ。

田植えが終わるのは6月半ばごろで、今と比べると1カ月ほど遅かった。手植え作業や二毛作(田植えの前に同場所には麦などを作る)などが理由だ。

わが家の宴も結構賑わった。手伝いをもたらった親戚近隣、知り合いなど15人ほどを招いた。

「あんだらも、いつべえ食えなあ」と母から声が掛かる。小さな働き手の小生らも一人前のお膳を与えられた。日ごろ口にできない魚の目揚げ、豆腐・こんにゃくのお煮しめなどのごちそうが並んだ。

田植え機が普及した今、家族だけで、作業はあっという間に終わる。だが、苦難に耐えた田植え後の昔のあの楽しい宴、農家仲間で築いた結の絆などは消えてしまった。

「休日当番医」

ゴールデンウィーク中の5月3日に、耳が突然ただれ、赤くはれ、うみが出てきました。びっくりして、広報の「休日当番医・保険薬局」を見て病院に行き、先生に診察してもらいました。とても助かりました。

尾山 武田由美さん

おたよりコーナー
AZDAS
 アズダス
 「アズダス」は「案出する、思い出す」意の角田弁

おたより大募集!

みなさんからの投稿をお待ちしています。

宛先は 〒981-1592

角田市角田字大坊41

角田市役所 広報かくだ行

Eメールは

koho@city.kakuda.lg.jp

※投稿の際は、投稿者の住所、氏名、電話番号、ペンネーム(希望者のみ)を明記してください。



梶賀 畠山しく子さん



横倉 柴崎とみ子さん



「傘宇姫」

角田 みつばち姫さん



岡 石井美代子さん



「春の高倉」

自由人さん



かくだ 文化の担い手

団体名 じゅそうかい 角田樹草会
代表者 あべ たいら 阿部 平

かくだ文化の担い手は、文化活動に励む団体を紹介します。

角田樹草会は平成5年に発足しました。現在は25人で活動しています。代表の阿部さんにインタビューしました。

Q、年の活動は？

A、初夏に開催する展示会や文化祭へ向けて、講習会を年4回ほど実施したり、先進地へ視察に行っています。

Q、楽しかったことは？

A、盆栽などを育てたり教えたりする楽しさはもちろん、展示会などで、作品を見てくれた方がどう感じてくれるか想像しながら生けることが楽しいです。

Q、お伝えしたいことは？

A、7月16日(日)～17日(月)に市民センターで『盛夏の山野草と盆栽展』を開催します。また、16日(日)の午後1時から、市民の皆さんを対象に「山野草講習会」と樹木医による「庭木の無料相談」を行いますので、皆さんぜひお越しください。【問い合わせ】阿部 (☎090-3366-7594)



▲阿部さんと35年間育てている五葉松。「道端の草や花が好き。一木一草愛でられるよう、一握りの草でお茶が飲めるようになるのが目標」と話します。



▲昨年の展示会。会員のみなさんと一緒に。



図書館だより ☎63-2223

火曜日～金曜日 午前10時～午後6時
土曜日・日曜日 午前10時～午後5時

<http://kakudacity-library.la.cocacn.jp/>

館内の本の探し方について

本を探すときは、本棚の側面や上部の表示、各棚の見出し板が、おおまかなジャンルの目安になります。本はさらに、背表紙の下に貼り付けられている番号順に並んでいます(日本十進分類法の順番です)。

また、小説や児童のおはなしは、

番号を省略し、著名者の始めの2文字がカタカナ表示されており、アイウエオ順に並んでいます。

なお、ご自分でも、本の番号や貸し出し状況などを館内にあるタッチパネル式検索機(OPAC)や、当館ホームページの「資料検索」で調べることができます。

お探しの際は、気軽にカウンターにお声掛けください。

図書館カレンダー 6月

日	月	火	水	木	金	土
				1	2	3
4	5	6	7	8	9	10
11	12	13	14	15	16	17
18	19	20	21	22	23	24
25	26	27	28	29	30	

□は休館日です。

ちびっこおはなし会

6月14日(水)
午前10時30分から

みんなのおはなし会

6月24日(土) 午後3時から

今月の特集コーナー

図書館では、毎月テーマを決めて特集コーナーを設けています。



一般書特集コーナー



「生き物の不思議」

動物や魚類、爬虫類、昆虫など、知らない種類がまだまだあります。珍しい生態や習性が分かるかも。

児童書特集コーナー



「お父さん」

今月第3日曜の「父の日」にちなんで、お父さんをモチーフにした、いろいろなお話の特集です。

かくだ田園ホールで開催される

イベント情報



今年のうえいくのテーマは「育成」

第1回

おやこでたのしむ田園ホール

親子で楽しめるキャラクターショーを開催。その他、ひかりちゃん☆の出演や、ふわふわバルーンなど、お楽しみがいっぱいです！乞うご期待ください！

開催日 7月8日(土)

時間 午前9時30分開場

場所 かくだ田園ホール

入場無料

◆2回目以降の開催日

- ・9月9日(土) ・11月11日(土)
- ・平成30年1月20日(土)

※詳細については随時広報などでお知らせします。

かくだ田園シネマ 特別上映会

日時 7月15日(土)
午前10時/午後2時

作品 「この世界の片隅に」
監督 片淵 須直
原作 こうの史代
主演 のん

料金(前売り)
一般 1,000円 高校生以下 700円



©この史代「この世界の片隅に」制作委員会

かくだ田園シネマ

日時 6月28日(水) 午後2時/午後7時

作品 「狂った果実」
出演 石原 裕次郎、津川 雅彦 ほか

料金 1回 500円(全席自由)

※かくだ田園ホールの催しは、市のホームページにも掲載しています。【問い合わせ】生涯学習課(☎63-2221)



郷土資料館「七夕」

入館無料

期間 6月17日(土)～7月9日(日)

※月曜日休館

江戸時代、臥牛城内で行われた石川家の七夕の様子や、梶の葉など昔の七夕を展示紹介します。

- ◆6月18日(日)は、限定50組に古典折り紙「おりづる会」協力による「七夕飾りセット」をプレゼント。

- ◆着物の打ち掛けが羽織れる「姫体験コーナー」もあります。



▲姫体験コーナー

【問い合わせ】郷土資料館(☎62-2527)



うめ～梅まつり in かくだ

日時 6月18日(日) 午前9時30分～午後3時

場所 角田市中央広場

雨天決行

内容

- ・新鮮もぎたて青梅一升杵の量り売り
- ・カリカリ梅づくり体験
- ・梅ドリンク作り体験
- ・特製梅もち振る舞い(チャリティー)
- ・梅干しの種飛ばしゲーム
- ・うめ～もの物産市など



▲カリカリ梅づくり体験

※駐車場は市役所・角田駅です(無料シャトルバスが出ます)

【問い合わせ】観光物産協会(☎61-1192)

催し

TBCラジオ
かくだウオーク

日時 6月4日(日)午前10時から受け付け

集合 かくだ田園ホール(スタート・ゴール)

コース 角田城跡、八幡神社、台山公園、郷土資料館など 約5km

参加料 無料

持ち物 携帯ラジオ、動きやすい服装、運動靴、タオル

※申し込み不要

問い合わせ 政策企画課(☎63-2112)

平成29年度
教科書展示会

期間 6月16日(金)～30日(金)

※6月19日(月)は市民センター 休館日のため除きます。

時間 午前9時～午後9時30分(最終日は午後3時終了)

場所 市民センター

内容 平成30年度に使用する教科書の見本本(各教科書出版社)の展示

問い合わせ 教育総務課(☎63-10130)

第8回
高蔵寺ホタルまつり

日時 6月17日(土)午後4時30分～8時30分

場所 高蔵寺とその周辺

内容 ホタル鑑賞、ホタルと遊ぼう、バイオリン演奏(菅田邦穂氏)、高蔵太鼓演奏、手打ちそばの無料試食(限定300食)、おもてなし、昔遊び、昔話、高蔵寺特別拝観、ライトアップなど

※駐車場は給食センター、せんだん公園、旧JA西根支所倉庫前駐車場

問い合わせ 西根自治センター(☎65-2111)



▲バイオリン演奏 菅田 邦穂 氏

健康づくり
ウオーキング参加者

初夏の東根健康づくりウォーキング(約3km)

日時 6月25日(日)午前8時45分～9時受け付け(小雨決行)

集合場所 スポーツ交流館

コース 運動公園・中央公園

周遊散策コース

参加料 無料

持ち物 歩きやすい服装と靴、飲み物、スマートフォン(お持ちでない方は当日受付会場での申し込みができません)

※健康ポイント30ポイント付与。ためトクポイントに交換可(ためトクカードをご持参ください)

※申し込み不要
問い合わせ 東根自治センター(☎69-2111)

シルバー人材センター
入会説明会

日時 6月14日(水)午後2時

場所 シルバー人材センター

対象 60歳以上の健康で働く意欲とボランティア精神を抱く方

申し込み シルバー人材センター(☎63-5112)

阿武隈天文同好会
星空観望会

(毎月第1月曜日開催)

日時 7月3日(月)午後7時

場所 角田駅前広場
観望内容 「月と木星・土星と夏の星座」

問い合わせ 阿武隈天文同好会 会豊川(☎55-2683)

スペースタワーコスモハウス学習棟

オープニングセレモニー開催

日時 7月2日(日) 午前10時開会
場所 角田市スペースタワーコスモハウス学習棟

◆学習棟の愛称を発表します！

4月に皆さんから公募した学習棟の愛称が決定しました！
セレモニーでみなさんへ発表します。

◆記念講演会

講師 JAXA宇宙科学研究所
よしかわ まこと
准教授 吉川 真 氏

理学博士。栃木県出身。「はやぶさ2」ミッションマネージャー。専門は天体力学。



【問い合わせ】商工観光課(☎63-2120)



コスモハウス親子宇宙教室 同日開催！

時間 午後1時30分～
内容 「目で見る？地震の科学」
講師 福島大学教授 岡田 努 氏
定員 小学生の親子・先着40人
【申し込み】スペースタワーコスモハウス(☎63-5839)・火曜日定休

6月1日(木)から受け付け

ウエルパーク
コンサート

日時 7月6日(木)午後0時10分
場所 ウエルパーク
内容 村岡雅子氏による電子ピアノ演奏で、日本の唱歌や親しみのある曲
問い合わせ ウエルパークコンサート実行委員会(☎61-1185)

平成29年度
宮城県総合畜産共進会

◎肉用牛の部(第11回全共宮城大会最終選考会)
会期 6月18日(日)午前9時30分〜午後2時30分
場所 みやぎ総合家畜市場(美里町)
出品頭数 192頭(角田市からは2頭出品)
※地場産品や畜産物の販売、各種畜産相談コーナーなども同時開催
問い合わせ(一社)宮城県畜産協会経営支援課(☎02-2129818473)



募 集

市内保育所
臨時保育士・保育補助

◎臨時保育士

業務内容・募集人員 保育業務・2人程度

資格要件 保育士資格

勤務場所 市内公立保育所

勤務時間 午前7時30分〜午後6時30分のうち7時間45分(週5日、土曜勤務あり)

賃金 日額7900円(通勤手当支給)

◎保育補助

業務内容・募集人員 保育補助業務・5人程度

資格要件 特になし

勤務場所 角田保育所

勤務時間 ①土曜日担当/午前8時30分〜午後5時15分、②平日朝夕担当/午前7時30分〜9時30分・午後4時〜6時30分のうち2〜4時間(朝・夕のどちらかのみでも可。採用後、勤務時間について相談します)

賃金 時給813円(資格がある方は時給1020円)

ある方は時給1020円)

選考方法 いずれも面接・書類選考
申し込み いずれも、写真を貼った履歴書と資格証(お持ちの方)の写しを、6月16日(金)まで、子育て支援課(☎63-0134)

角田市職員

(平成30年4月採用予定)

職種・募集人員 ①行政(一般事務)・2人程度、②土木・2人程度、③保健師・1人程度

受験資格 ①②は昭和62年4月2日〜平成8年4月1日生まれの方。③は昭和62年4月2日〜平成8年4月1日生まれで、保健士の資格を有するか平成30年4月末日までに取得見込みの方。

第1次試験 7月23日(日)、市役所にて(2次・3次試験は合格者に別途通知)

申し込み手続き 受験申込書は総務課で配布(市ホームページからもダウンロード可)。郵送希望者は、封筒の表に「試験申込書請求」と朱書きし、あて先を明記した返信用封筒(角型2号封筒に120円切手を貼付)を同封の上、総務課に郵送。

受付期間 6月20日(火)必着
※初級の職員募集案内は7月号に掲載します。

お問い合わせ 総務課(☎63-2111・〒981-11592 角田市角田字大坊41)

狩猟免許試験受験者・受験者用講習会(初心者)受講者講習会(初心者)受講者

◎狩猟免許試験受験者用講習会

日時 7月15日(土)・8月19日(土)・9月12日(火)は午前9時30分〜午後5時、10月12日(木)(わな猟限定)は午前10時〜午後3時
問い合わせ(一社)宮城県猟友会(☎022-2761-2481)

◎狩猟免許試験

日時 7月22日(土)・8月27日(日)・9月24日(日)は午前9時〜午後5時、10月18日(木)(わな猟限定)は午前9時30分〜午後5時
問い合わせ 大河原地方振興事務所林業振興部(☎53-3252)

◎猟銃等講習会(初心者)

日時 7月27日(木)、9月24日(日)、11月30日(木)、平成30年

『和田家資料「内留」嘉永六年から嘉永七年四月』を販売

ペリー来航や干ばつに見舞われた年の角田の殿様石川公やご家族、町の人々の様子を書き留めた資料。図版・翻刻・読み下し・解説の4部構成(315ページ)。1冊2,000円です。



【問い合わせ】郷土資料館(☎62-2527) 月曜日休館

えずこホールからのお知らせ

HAPA ジャパン・ツアー 2017

ハワイの音楽シーンをリードする HAPA。ハワイアンミュージックとフォークロックがミックスした独特の旋律と美しいハーモニー。2006年ミスハワイの優美なダンスも必見! ▶日時/6月19日(月)19時 ▶会場/大ホール ▶一般4,000円 U-24 2,000円



お問い合わせ ☎0224-52-3004 http://www.ezuko.com/ 柴田郡大河原町字小島1-1 info@ezuko.com

2月22日(木)午前9時30分～午後5時30分
問い合わせ 角田警察署生活安全課 (☎63-2211)

※角田市有害鳥獣駆除隊に加入していただける方を対象に、狩猟免許および猟銃などの所持許可の取得に要した経費に対し助成を行います(※領収書保管のこと)。
問い合わせ 農政課 (☎63-2119)

角田ベートーヴェン第九公演合唱団員

公演日時 12月10日(日)午後2時30分開演
公演会場 かくだ田園ホール
曲目 第1ステージ/冬のメドレー(仮)、第2ステージ/ベートーヴェン第九

◎第九公演合唱団員

対象 小学生以上
参加費 一般・8000円、学生以下・5000円(23回の練習込み)

◎子ども合唱団員(第1ステージに出演)

対象 中学生以下
参加費 5000円(15回の練習込み)
 ※練習会場は市民センターな

ど。見学は随時受け付け。※結成大会を、7月2日(日)午後2時から市民センターで開催します。

問い合わせ 第九実行委員会事務局飯淵(☎090-5840-5524)

市民ゴルフ場25周年記念 **企業・サークル等団体 対抗ゴルフ大会参加者**

開催日 6月18日(日)
場所 市民ゴルフ場
定員 1団体4人・先着30団体
参加料 1団体4000円(プレー費のみ、食事代・売店代は各自負担)

競技方法 1団体4人の上位3人による順位戦

申し込み 団体名と参加者の住所、氏名、電話番号、職業(勤務先)、ハンディキャップを6月11日(日)まで、市民ゴルフ場(☎63-5971)

みやぎ県南中核病院からの募集

◎認定看護師による出張講座

専門的な教育を受けた看護のエキスパートが、医療・介護施設などを対象に出張講座を行います。
研修・講座内容 救急看護、

感染看護、皮膚・排泄ケア、緩和ケア、化学療法看護、脳卒中リハビリテーション、集中ケア

申し込み ホームページから申込用紙をダウンロードし、ファクスで申し込み

◎看護師採用(平成29年度)

試験予定日 ①8月19日(土)、②10月21日(土)、③平成30年2月3日(土)

採用予定日 ①11月1日、②平成30年1月1日、平成30年4月1日

※各日程の受付期間・試験日時の詳細などについては、試験予定日の約1カ月前までにホームページでお知らせします。

申し込み・問い合わせ みやぎ県南中核病院(☎51-5500 FAX51-5515)

介護支援専門員実務研修受講試験受験者

試験日 10月8日(日)
会場 仙台市内
受付期間 6月30日(金)まで
 ※試験案内は6月1日より、市地域包括支援センター(ウエルパーク内)、県保健福祉事務所・支所、県庁1

階総合案内で配布
問い合わせ 宮城県社会福祉協議会研修課(☎022-216-5382)

宮城県警察職員

試験区分 ①警察官A(大卒・大卒見込み)、②警察官B(大卒以外)

第1次試験 ①7月9日(日)、②9月17日(日)

受付期間 ①6月16日(金)まで、②7月28日(金)～8月25日(金)まで

問い合わせ 宮城県警察本部警務課(☎0120-1204-606)



児童手当の現況届をお忘れなく

児童手当受給者は現況届の提出が必要です。該当者には詳細を通知しますので、早めの手続きをお願いします。受給者の所得によって支給が制限される場合があります。
問い合わせ 子育て支援課(☎63-0134)

阿武急各駅の放置自転車を整理します

6月9日(金)から、阿武隈急行線の市内各駅で、駐輪場の放置自転車の整理を行います。心当たりのある方は早めにお持ち帰りください。放置自転車と思われるものには札を取り付けます。3カ月経っても持ち主が現れない場合は廃棄処分します。



【問い合わせ】土木課(☎63-2122)

「かくだ婚活バンク」登録者募集中!

市では、結婚を希望している市内にお住まいの独身の方を応援するため、「かくだ・婚活バンク」を実施しています。登録された方には、市や近隣市町等で開催される婚活イベントの情報などを随時郵送にてお届けします。詳しくはお問い合わせください。

【問い合わせ】生活環境課(☎63-2118)

角田中央公園テニス コートの利用休止

老朽化したテニスコートの人工芝を改修するため、6月1日～8月31日までの3カ月間、角田中央公園テニスコートの利用を全面休止します。
なお、この改修工事は、スポーツ振興くじ助成金を受けて実施するものです。
問い合わせ 生涯学習課（☎63-2222-1）

住宅の耐震診断・耐震 改修工事に助成します

① 木造住宅耐震診断助成

対象 次のすべてに該当する住宅
・昭和56年5月31日以前に着工された戸建て住宅
・木造で3階建て以下
・併用住宅の場合、延べ床面積の過半の部分が住宅の用となつて居ること
個人負担 8300円（延べ床面積が200.0㎡を超える場合は割り増し）
募集件数 5件

② 木造住宅耐震改修工事助成

対象 ①の耐震診断助成の対象基準に加え、一定の基準を満たす住宅

補助金額 30万円以内（補助対象工事費限度額90万円の3分の1以内）
募集件数 1件

③ 避難弱者木造住宅耐震改修 工事助成

対象 65歳以上のみの世帯、障害者等が居住する世帯などで、一定の基準を満たす住宅
補助金額 15万円以内（補助対象工事費限度額90万円の6分の1以内）
募集件数 1件

《各助成の募集と抽選会》

募集開始 6月6日（火）から
※毎月末に募集の締め切りを行い、応募多数の場合は公開抽選を実施します。詳細はお問い合わせください。
公開抽選会（6月受け付け分）
7月7日（金）午前10時から、市役所東庁舎4階401会議室にて
※7月以降の受け付け分については、申込者へ別途抽選日時の通知を行います。
申し込み・問い合わせ 建築住宅課（☎63-0138）

6/4～10は歯と口の健康週間 角田歯科医師会による 無料歯科健診を実施

期間 6月5日（月）～17日（土）
（日曜日を除く）
実施医療機関

角田市	
伊藤歯科クリニック	氏家 歯科 医院
大久保 歯科 医院	太田 歯科 医院
かまた 歯科 医院	黒須 歯科 医院
さいとう 歯科 医院	穴戸 歯科 医院
仙南 歯科 医院	竹内 歯科 医院
みかみ 歯科 医院	吉田 歯科 医院
丸森町	
たてやま 歯科 クリニック	丸森町 国保 丸森 病院
目黒 歯科 クリニック	谷津 歯科 医院

内容 むし歯や歯周病の有無、歯磨きの仕方など
対象 市民
※事前に予約が必要です。実施医療機関に、電話で「無料歯科健診を受けたい」と伝えてください。
問い合わせ 健康推進課（☎62-1192）

市長の資産を公開

政治倫理の確立のための角田市長の資産等の公開に関する条例に基づき、所得等報告

書などを公開します。なお、公開は角田市民に限りません。
閲覧内容 所得等報告書、資産等変更報告書、関連会社等報告書
閲覧開始日 6月30日（金）から
平日の午前9時～午後4時
閲覧場所 秘書広報室
問い合わせ 秘書広報室（☎63-2191）

情報公開・個人情報開示 実施状況

平成28年度に市に請求のあった情報公開および個人情報開示の実施状況をお知らせします。1つの請求で処理状況が複数ある場合があります。

実施機関	情報公開			個人情報開示		
	請求件数	処理状況		請求件数	処理状況	
		全部公開	部分公開		全部開示	部分開示
市長部局	13	9	3	1	0	0
教育委員会	2	1	1	0	0	0
合計	15	10	4	1	0	0

※選挙管理委員会、監査委員、固定資産評価審査委員会、議会、農業委員会への請求はありませんでした。

問い合わせ 総務課（☎63-2111）

「子どもの人権110番」

☎0120-007-110

6月26日～7月2日は、全国一斉「子どもの人権110番」強化週間です。この期間、時間を延長して相談電話を開設します。相談無料・予約不要です。

6月26日～30日 午前8時30分～午後7時
7月1・2日 午前10時～午後5時

広 告

犬の狂犬病予防注射はお済みですか

今年度、狂犬病予防注射を受けてない方が対象です。最寄りの会場で忘れずに注射してください。

実施日 6月18日(日)
注射料 3100円
登録料 3000円(未登録の犬のみ)

会場	時間
台山公園駐車場	9:00~9:20
枝野自治センター	9:40~9:50
藤尾自治センター	10:00~10:10
東根自治センター	10:25~10:35
北郷自治センター	10:50~11:00
桜自治センター	11:15~11:25
横倉自治センター	12:55~13:05
西根自治センター	13:20~13:30
小田自治センター	13:45~13:55
角田市役所南側駐車場	14:10~14:20

問い合わせ 生活環境課(☎63-2118)

地震に備え、家具類の据え付け状況の確認を

◎転倒・落下防止のポイント

- ・転倒防止金具で固定する。
- ・食器棚や窓などのガラスが飛散しないようにしておく。
- ・本棚などは、重い物を下に

- ・収納し、重心を低くする
- ・棚などの高いところに危険な物を載せておかない。
- ・食器棚などに収納したガラス製品が転倒したり、滑り出さないようにしておく。

◎具体的な固定方法

- ・二段重ねの家具類は、上下を平型金具などで固定する。
- ・柱や壁に固定する場合は、L型金具とねじで家具上部を固定する。
- ・ガラス飛散防止フィルムを貼る。
- ・開き扉は掛け金などで扉が開かないようにする。
- ・食器棚に転倒防止枠を設ける

問い合わせ 角田消防署(☎63-1011)

相談

夜間・休日納税相談納付窓口

日時 6月25日(日)午前9時~正午、29日(木)・30日(金)午後5時~8時
 場所 税務課
 問い合わせ 税務課(☎63-2114)

人権行政相談

日時 6月21日(水)午前9時~11時30分
 場所 市役所1階市民相談室
 相談員 人権擁護委員、行政相談委員

◎「人権擁護委員の日」特設人権相談所を開設

毎年6月1日は人権擁護委員の日です。この日にちなみ、人権擁護委員が相談所を開き、人権に関するさまざまな相談をお受けします。

日時 6月7日(水)午前10時~午後3時
 場所 角田駅コミュニティプラザ
 問い合わせ 生活環境課(☎63-2118)

行政書士による無料法務相談会

日時 6月17日(土)午後1時~4時(事前予約優先)
 場所 角田駅コミュニティプラザ
 内容 相続、遺言、成年後見など家族内の諸問題、自転車事故、敷金トラブルなどの民事法務
 予約・問い合わせ 宮城県行

政書士会仙南支部(☎86-3987)

法テラス山元 無料法律相談会

日時 6月20日(火)午後1時~4時(事前予約優先)
 場所 ウエルパーク

内容 弁護士による法律相談
 問い合わせ 法テラス山元(☎050-3383-0213)

思春期・引きこもり専門相談 アルコール専門相談

《思春期・引きこもり相談》

日時 6月15日(木)・26日(月)午後1時30分~4時30分
 場所 仙南保健福祉事務所
 対象 思春期の心の問題を抱えた方、引きこもりの状態の方、家族、関係者

《アルコール相談》

日時 6月21日(水)午後1時30分~4時30分
 場所 仙南保健福祉事務所
 対象 アルコールの問題を抱えた方、家族、関係者
 ※両相談とも予約が必要で予約・問い合わせ 仙南保健福祉事務所(☎53-3132)

広 告

シリーズ

国民年金

国民年金についての
お問い合わせは
ねんきんダイヤル
☎0570-05-1165

国民年金を受けている方が
亡くなったとき

国民年金受給者が亡くなったときは、速やかに「年金受給権者死亡届」の提出が必要です。届け出が遅れると年金を多く受け取ることにになり、後で返納してもらおう場合があります。

◆届出に必要なもの

① 国民年金証書、② 死亡診断書の写し、③ 印鑑
また、まだ受け取っていない年金がある場合は、遺族の請求により死亡した月分まで

休日の水道当番

月日(曜)	業者名	電話番号
6月4日(日)	㈱高瀬工業	62-4169
10日(土)	仙南工業㈱	62-5757
11日(日)	ホシナ住設㈱	63-1448
18日(日)	佐々木鉄工㈱	62-2303
24日(土)	㈱丸子設備工業	63-2402
25日(日)	㈱高橋設備	62-4519
7月2日(日)	㈱斎藤管工	62-1506

詳しくは水道事業所(☎63-0135)

市営住宅空き家情報

住宅名	関ノ内住宅	水上住宅
使用料(月額)	16,500円～ 24,600円	15,000円～ 22,400円
戸数	1	1

入居申込期間は6月1日(木)から15日(木)までです。申込者多数の場合は、6月20日(火)に抽選会を行います。

詳しくは、建築住宅課(☎63-0138)

運転免許更新日曜窓口

月日	場所	電話番号
6月4日	仙南運転免許センター	53-0111
6月18日		

受付時間は、午前8時30分～9時30分、午後1時～2時です。午前の受付は混雑しますので、午後の利用をお勧めします。

6月の納税等

市 県 民 税	1期分
国民健康保険税	2期分
介護保険料	2期分
下水道受益者負担金	1期分
住宅使用料	6月分
上下水道(農集排)使用料	6月分

◎ 納付は口座振替が便利です。

市民課から

－転出届－

転出届は、角田市から他の市区町村に引っ越すときにあらかじめ届けましょう。外国人の方も手続きが必要です。

詳しくは市民課(☎63-2116)

放射線だより

仙南クリーンセンター

排ガス=不検出。固化灰のセシウムの値は、775ベクレル/kgです(5月2日測定)

詳しくは生活環境課(☎63-2118)

◆届出先

未支給年金として受け取ることができません。請求できる遺族の順位は、死亡した人と生計を同じくしていた①配偶者、②子、③父母、④孫、⑤祖父母、⑥兄弟姉妹、⑦その他三親等内の親族です。

◆手続きに必要なもの

① 未支給年金請求書、② 国民年金証書、③ 死亡者の住民票除票、④ 印鑑、⑤ 戸籍謄本(死亡者との続柄が分かるもの)、⑥ 請求者の世帯全員の住民票、⑦ 生計同一証明書(死亡者と同じ世帯でないとき)、⑧ 請求者の預金通帳

◆届出場所

国民年金のみを受給している方は市保険年金課、厚生年金も併せて受給していた方は大河原年金事務所、各種共済組合の年金を受給していた方については当該共済組合へお問い合わせください。

【夜間・休日年金相談】

日時 6月5日(月)・12日(月)・19日(月)・26日(月)は午後5時15分～7時、6月10日(土)は午前9時30分～午後4時
場所 大河原年金事務所

住宅リフォームのトラブル
にご注意を

一人暮らしや判断能力の不十分な高齢者を狙った悪質なリフォーム契約が問題になっていきます。

【事例】自然災害の後に屋根などの住宅の点検と称し来訪し「このままでは雨漏りをすると言われて屋根工事の契約をしたが解約したい」、「火災保険で家を直せると言われたが、支払われた保険金の30%もの見積調査費を請求された」
契約前には次のことに注

意しましょう。①複数の業者から見積もりを取り比較する。②その場で契約せず必ず家族や知人に相談する。③加入の保険会社に補償内容を聞き、保険金を用いて修理できるか確認する。

また、工事前・中・後の記録写真を、外から見えない部分も含め必ず撮る、公的窓口の休みの日に仕事を急がない、高額を理由に通帳を見せてという業者には注意してください。
問い合わせ 生活環境課(☎63-2118)



子育て支援センター

まめっこだよ

● 今月の行事

場所：角田児童センター

わくわくワーク (要申し込み)

身近にあるもので、おもちゃを作るよ♪



- ◆日時 / 6月9日 (金)
午前10時30分～
11時10分
- ◆定員 / 親子15組

ボールで遊ぼう! (要申し込み)

親子で楽しくボール遊びをしましょう (角田自治センターとの共催企画です)



- ◆日時 / 6月27日 (火)
午前10時～11時
- ◆定員 / 1～4歳までのお子さんと保護者15組

☺ いこいこデー

チャイルドカウンセラーが子育ての悩みや疑問にお答えします。身長・体重測定もできます。

- ◆日時 / 6月19日 (月)
午前10時～
11時30分
- ◆対象 / 3カ月～4歳児のお子さんと保護者

子育てに関する相談や親子の遊び場の開放をしているほか、子育て講座やサロンなどを随時開催しています。まめっこだよりは市のホームページにも掲載しています。

【問い合わせ】 子育て支援センターまめっこ
(角田児童センター内・☎62-4360)

● 各広場開放日

3カ月から就学前の親子の遊び場として、角田児童センター、ウエルパークちびっこ広場、各児童館・センターを開放します。

★ 角田児童センター★

お話タイム♪

- ◆開放日 / 月曜日～金曜日 (祝日のぞく)
 - ◆時間 / 午前9時～11時30分
 - ◆日時 / 6月15日 (木)
午前11時15分
- おすすめの本や紙芝居の読み聞かせをします。

★ ウエルパークちびっこ広場★

◆ 6月開放日カレンダー

日	月	火	水	木	金	土
				1	2	3
4	5	6	7	8	9	10
11	12	13	14	15	16	17
18	19	20	21	22	23	24
25	26	27	28	29	30	

ちびっこ広場

- ◆時間
- 午前と午後の開放
- 午後の開放

赤ちゃん広場

- ◆時間 / ○印の午前
- ◆対象 / 3カ月～1歳未満

あくあく広場

- ◆時間 / □印の午前
- ◆対象 / 1歳児

- ◆時間
午前9時30分～11時30分
午後1時30分～3時30分

★ 市内児童館・児童センター開放日★

- ◆日時 / 6月8日 (木)・22日 (木) 午前9時30分～11時
- ◆問い合わせ / 各児童館・児童センター

保育所「給食」について

子どもの成長にとって欠かすことのできない食事。保育所の給食について、角田保育所栄養士の高谷恵美子さんにお話を伺いました。

◎ 献立を作るときに心がけていること

旬のものや、和食・洋食・郷土料理などいろいろなジャンルのものを取り入れるようにしています。小さいうちからいろいろな料理を食べて「興味を持つ」「慣れる」ことが大切。それが給食の良さの一つだと思います。

◎ 調理をするときに気をつけていること

0～1歳児の子には月齢の発達段階に合わせて個別に調理するなど細やかな配慮をしたり、「噛む」ことが大切なので、あまり汁だくにならないようにしたりしています。また、基本的にうす味ですが、素材の味を生かしつつ、だしや味付けにほんの少しの手間をかけるようにしています。

◎ ご家庭でできること

子どものうちは好き嫌いが多く、調理にほんの少しの手間をかけること、食べたらほめることなど、ちょっとしたことで子どもは食べることに意欲が湧きます。また、体を動かし間食に気を付けて、空腹になれば、子どもはたくさん食べます。

ご家庭での食事と保育所での給食で、子どもの健やかな成長を見守っていただきたいと思います。



▲ 給食の様子。この日のメインは鶏肉のアーモンドみそかけ。みんなおいしそうに食べていました。

健康ひとロメモ

味覚、おいしさについて

太田歯科医院 菅野真人



味覚には、基本4味といわれる甘味、塩味、酸味、苦味があります。近年、第5の基本味として「うま味」

が加わりました。東京帝国大学池田菊苗教授が、甘・塩・酸・苦とは別に、昆布だしに含まれるグルタミン酸の塩類混合物が「うまい」と感じる味であることを発見し、1909年に「うま味」と名付けました。当初は世界的には認められなかったようですが、2000年頃になると「うま味」受容体の存在がわかり、国際学会でも第5の基本味「umami」として認められるようになりました。

味覚は、唾液に溶けた味物質が味蕾（みらい：味を感じるセンサーのような部分。舌や喉の粘膜に分布する）へ運ばれ、味物質が味蕾の味細胞に受容され、味覚情報が脳へ伝達されて認識されます。

加齢や体調、薬の副作用などで唾液量が減少することがあります。口の中が乾燥すると、味覚障害をきたす場合があります（味覚障害の症状は様々で、原因は多岐にわたりますので、詳細は紙面の関係上、他書

に譲ります）。

口の中を乾燥させないようにするためのセルフケアとして有効なのが、よく噛んで食べる事、唾液腺マッサージ、歯ブラシ等で口の中を刺激することによる唾液分泌促進、保湿剤（ジェルやスプレー等があります）の使用による乾燥予防が有効です。実は、「うま味」が唾液分泌を促進するとの研究結果があります。

昆布（グルタミン酸）や鰹節や肉類（イノシン酸）等のうま味が多い食品を食べたり、簡便なものでは昆布茶を飲む事（うがいでも良い）も有効と考えます。口の中が潤うことで味覚の改善が期待できる場合があります。

おいしさを感じることは味覚だけの問題ではなく、見た目や臭い、食物の温度や舌ざわり、体調、精神状態、周りの雰囲気、過去の体験など、総合的な感覚と考えられます。家族や友人と楽しい会話をしながらの食事は美味しく感じるものです。美味しく味わう事は、人生の喜びの一つです。

予防接種の接種間隔について

予防接種は十分な効果を得るため、ワクチンどうしの接種間隔を一定程度あける必要があります。

ワクチンの種類	接種間隔
生ワクチン 麻しん風しん混合、水痘BCGなど	27日以上あける(月曜日に接種したら4週間後の月曜日から接種可能)
不活化ワクチン 4種混合、ポリオ、ヒブ、小児用肺炎球菌、2種混合、日本脳炎、B型肝炎、子宮頸がん予防など	6日以上あける(月曜日に接種したら次週の月曜日から接種可能)

3種混合ワクチンの取扱い

3種混合ワクチンについては、主に現在5歳以上のお子さんを対象として過去に実施していましたが、現在は4種混合ワクチン(3種混合+不活化ポリオ)が主流となっております。

しかしながら、3種混合ワクチン接種が完了していないお子さんは、不足分の接種が必要です。接種する場合は、生ポリオ及び不活化ポリオの回数を勘案した上で、4種混合ワクチンへの切り替えを行っています。3種混合ワクチンの接種を完了していないお子さんがいましたら、健康推進課までご連絡ください。

BCG接種(集団接種)

とき	受付時間	ところ
6月29日(木)	午後2時~2時15分	ウエルパーク

- 対象者／平成28年11月15日～平成29年1月30日生まれ及び平成28年11月14日以前生まれの未接種のお子さん(1歳未満に限る)
- 接種回数／1回 ●料金／無料
- 持ち物／母子手帳、BCG予防接種予診票
- 注意事項／接種後30分ほど会場で様子を見ます。余裕を持って来てください。保護者以外の方が来る場合は、委任状が必要となりますので、健康推進課へご連絡ください。
- 効果／BCG接種は結核の発病を予防するためのものです。BCGを受けることで大きく結核の発病リスクを抑えられる上、小児の発病予防には特に効果が高いとされています。結核は重篤な感染症で、過去に比べ罹患率は下がりましたが、小児・若年者患者が現在も後を絶ちません。標準的な接種期間のうちしっかりと受けることが大切です。

BCGの標準的な接種期間	生後5か月～8か月 (できなければ1歳の誕生日の前日まで)
--------------	----------------------------------

スポーツで健康!!



【問い合わせ】
生涯学習課 (☎63-2221)

さあ、スポーツをしよう!
楽しさ120%!
みんなでスポレクへGo!!
スポーツ・レクリエーション祭

日時

7月2日(日) 午前8時45分～

場所

角田中央公園・角田市総合体育館

種目

- ①スローピッチ・ソフトボール
- ②ビニール・バレーボール
- ③グラウンド・ゴルフ(団体戦)
※1チーム6人・先着16チーム
- ④ペタンク



▲ビニール・バレーボールの様子



▲ペタンクの様子

参加料

無料

申込み

6月16日(金)まで、
公益財団法人角田市地域振興公社
(総合体育館内TEL63-3771)へ

+ 休日当番医・保険薬局 +

診療時間と処方せん受付時間は
午前9時～午後5時

月日	内科系 外科系	歯科	保険薬局
4日(日)	☎阿部内科医院☎63-3335 ☎丸森町国保病院☎72-2131	吉田歯科医院 ☎62-2130	北町薬局 丸森調剤薬局病院前店
6月	11日(日) 同済病院 ☎63-0360	太田歯科医院 ☎62-2453	さくら薬局
	18日(日) 仙南病院 ☎63-2003	黒須歯科医院 ☎63-1163	毛利薬局
	25日(日) 金上病院 ☎63-1032	かまた歯科医院 ☎63-4181	くるみ薬局
7月2日(日)	☎高山内科胃腸科医院☎63-2304 ☎丸森町国保病院☎72-2131	大久保歯科医院 ☎62-4084	コスモ薬局 細川薬局 サイカ調剤薬局丸森病院前店

◆日曜・祝日の診療にあたっては、予定の当番医が希望の診療科目(特に小児科)に対応できない場合もあります。

◆毎夜間(午後5時30分～翌日午前7時30分)市内の病院を中心に急患診療を行っています。診療科目などの問い合わせは角田消防署(☎63-1011)へ。

◆仙南夜間初期急患センター(みやぎ県南中核病院敷地内)(☎51-9986)では、平日午後6時45分から午後9時30分まで受付しています(16歳以上・内科のみ)。

◆みやぎ県南中核病院では二次救急の患者さんの受け入れを24時間、365日体制で行っています。

◆お子さんの夜間の急な発熱やけがの際は宮城県こども夜間安心コール(プッシュ回線や携帯電話からは☎#8000/プッシュ回線以外やPHSからは☎022-212-9390、毎日午後7時から翌朝午前8時まで)に相談を。

+ 健康診査と健康相談等 +

実施場所はウエルパーク
(総合保健福祉センター)

区分	開催日と対象	受付時間 (終了時間)
3～5カ月児健康診査	7月21日(金) (平成29年2月生まれ)	12:00～12:45 (15:30)
1歳6カ月児健康診査	6月23日(金) (平成27年10月10日～11月26日生まれ)	12:30～13:00 (15:30)
2歳6カ月児歯科健康診査	6月14日(水) (平成26年10月27日～12月31日生まれ)	12:00～12:45 (15:30)
3歳児健康診査	6月9日(金) (平成25年11月17日～平成26年1月8日生まれ)	9:15～9:30 (12:00)
おたんじょう相談	7月5日(水) (平成28年6月～7月生まれ)	9:00～11:30 (12:00)
心の相談 (専門医が対応)	6月15日(木) 眠れない、気分が落ち込む、落ち着かないなどの相談。家族の相談も可。	予約制
体成分相談	6月15日(木) (18歳以上)	9:00～11:30 (12:00)

◆健診該当日に都合が悪い場合や体調が悪い場合は、健康推進課(☎62-1192)へ必ずご連絡ください。

◆母子健康手帳は、随時(土日祝祭日を除く8:30～17:00の間)交付しています。妊娠届出書と一緒に、マイナンバーが確認できるもの(個人番号カードもしくはは通知カードと本人確認書類)を忘れずにお持ちください。



結婚おめでとう

平成29年4月
届け出分・敬称略

小形 義明(長 瀬) ♥ 庄司安花里(桜1区)
鈴木 浩 (桜野2区) ♥ 相澤知賀子(仙台市)
佐藤 雅樹(桜2区) ♥ 菅野真理奈(白石市)



誕生おめでとう

平成29年4月
届け出分・敬称略

もり とあ きとう あかり
森 叶翔 佐藤 光
(勝浩・藤尾9区・4/1) (徳亮・前沖第1・4/4)
さなもと ゆうひ おおぬま はるき
坂元 夕陽 大沼 陽生
(和也・寺前・4/11) (和幸・新丁・4/13)
あべ なぎさ かも とうや
阿部 凧紗 加茂 澄也
(正和・新丁・4/14) (崇史・北江尻・4/14)
しやうじ りく
庄司 吏玖
(良和・東小坂・4/18)



むし歯ゼロ!

3歳6か月児健康診査
平成29年4月分・敬称略

せきぐち こころな しばさき みずき
関口 心愛(中 島) 柴崎 瑞己(新 丁)
きむら げんた 佐藤 洵 (新丁西)
よしだ たいが ばば 美れい
吉田 太雅(新丁西) 馬場 美怜(西田町)
わかき ゆうと きかい
若木 悠翔(中島下) 酒井 美月(高畑南)
みなと たくま たいま だいま
湊 拓真(高畑南) 京 大貴(谷地町)
すやま とうご ほそかわ あらた
須山 透吾(寺 前) 細川 新 (寺 前)
ばば みさき あの とうや
馬場 美咲(老ヶ崎) 小野 透治(左 関)
ふじお りゅうぞ えんどう ゆうま
藤田 風翼(左 関) 遠藤 悠真(藤尾1区)
らいき さとう りお
横山 麗希(桜1区) 佐藤 璃桜(北 岡)
せい の あん はくる
清野 志音(北 岡) 渡辺 白琉(北 岡)

人口：総数30,007人 (前月比-21人)
男：14,874人 女：15,133人
世帯数：11,441世帯 (前月比+27)
(平成29年4月30日現在)

今月号の表紙

5月16日に開催された「角田高校・白石高校定期戦盛り上げ会」の様子です。応援団を中心とし、全校生徒が声を張り上げる応援練習は圧巻の迫力でした。

ちら編集室 ...

▶5月17日の定期戦は残念ながら勝てませんでしたが、角高生は「目標に向かってみんな一丸となり努力する」という貴重な体験をしました。今後の活躍に期待したいと思います。▶5月21日、西根小学校と交流のある目黒区立月光原小学校4～6年生の有志32人(大人3人、子ども29人)が西根地区で、西根小学校児童と一緒に田植えを行いました。秋の収穫が楽しみです。🍷



めぐる りく
目黒 凜空ちゃん(梶賀)

平成27年
6月4日生まれ
和真・舞さんの二男
「車が大好きで、いつも元
気なりっくん♥これからも
お兄ちゃんお姉ちゃんと楽
しく仲良くすごそうね♥」



こんない らいと
今内 雷彪ちゃん(角田)

平成27年
6月12日生まれ
正悦・朋恵さんの長男
「好奇心旺盛な雷彪君。いつ
も明るく元気で皆に好かれ
て、家族皆嬉しく思ってい
ます。」



さの か
佐野ほの花ちゃん(角田)

平成27年
6月13日生まれ
直司・さゆりさんの長女
「歌が大好きでいつも歌った
り踊ったりしています。表
情豊かなわが家のアイドル
です。」

ハッピースマイル

2歳未満のお子さんの写真を募集。2歳の誕生月の広報に掲載予定です。応募方法は、お子さんの名前、誕生日、電話番号、コメントを明記して封書またはメールで秘書広報室(ページ下部の「編集と発行」を参照)までお願いします。後日担当が撮影におうかがいします。



さとう こはく
佐藤 琥珀ちゃん(梶賀)

平成27年
6月15日生まれ
孝浩・綾子さんの長男
「パパとママのもとに生ま
れてきてくれてありがとう
♥これからもすくすく育っ
てね♥」



かんのみのり
菅野実乃里ちゃん(梶賀)

平成27年
6月24日生まれ
真人・由香里さんの四女
「歌と踊りが大好きなみのり。
いつもみんなを笑顔にして
くれてありがとう♥たくま
しく育ってね!父と母より」



はせはすずか
長谷部鈴花ちゃん(佐倉)

平成27年
6月25日生まれ
宏晃・裕子さんの長女
「毎日元気に笑顔をくれる鈴
花。お兄ちゃんたちと仲良
く素直な女の子になるう
ね!」

未来の画家さん Painters of Future



玉手 夏果ちゃん
金津児童センター



『おひめさまに
なりたい!!』



益子 ひかるさん
枝野小学校 3年



『ビー玉の
ジェットコースター』

