

6

Jun.2021

Vol. 752

| 広報 |

かくだ

[Kakuda City Public Relations Magazine]

連載

キラリと光るかくだ星

自動車部品の品質を守る 若き力に注目

道の駅通信

旬を迎える青梅の生産者にインタビュー



※製造工程には所属せず、人手が不足している箇所をサポートする役割

「花笑み」という、いにしえの言葉がぴったりな藤野あいさん。西根出身の22歳で、高校卒業後にジーエスエレテック東北に入社し、5年目を迎えました。自動車の神経や血管部分にあたる部品「ワイヤーハーネス」を製造する工場、リリーファーとして勤務しています。

現在の職場を選んだ理由を、「女性社員が多いので、私も活躍できるチャンスがあると思ったからです」と話すおとまり、約100人が働く同社では、その8割が女性です。細かい手作業や目配り・気配りといったチームワークが重視される現場で、多くの女性が力を発揮しています。



▲先輩社員の加藤さん(左)と。真剣な表情の2人も、休憩中は顔がほころびます

最後に、好きな言葉を聞くと迷わず「ありがとう」と書いた藤野さん。「風通しが良く、恵まれた職場で働ける今の環境にいつも感謝しています。皆さん「待っているからね」と優しく声を掛けてくれるので、復帰後は家族の時間を大切にしながら、仕事にまい進していきたいです」と決意を語ってくれました。

株式会社ジーエスエレテック東北
藤野あいさん(22歳)

笑顔絶やさず日々成長 自動車部品の品質を守る 若き力



「良き先輩であり、何でも話せるお姉さんのような存在」と慕う先輩社員の加藤真紀さんに、普段の藤野さんの仕事ぶりを聞くと「成長が早く、指示されたこと以上の業務をこなしてくれる、若手期待の星です。そして、誰に対してもどんな時も笑顔を忘れないムードメーカー。私も学ぶべきところが多い、頼もしい後輩です」と少し照れながらも太鼓判を押します。

製造ラインでの仕事は基本的に立ち仕事ですが、現在妊娠中の藤野さんは、リリーファーの仕事に加え、製品の品質チェックなど座りながらできる業務も行なっています。「弊社では、ワイヤーハーネスをはじめ自動車の核となる部品を取り扱っているのです。最後は、好きな言葉を聞くと迷わず「ありがとう」と書いた藤野さん。「風通しが良く、恵まれた職場で働ける今の環境にいつも感謝しています。皆さん「待っているからね」と優しく声を掛けてくれるので、復帰後は家族の時間を大切にしながら、仕事にまい進していきたいです」と決意を語ってくれました。



▲リリーファーとして、周りの信頼も厚い藤野さん



市長だより Vol.8



広報の紙面が少し進化しています。市民の皆さんに角田市のことをもっと広く深く知っていただきたいという思いを、担当職員が形にしました。

私は角田市活性化の源は「市民力」だと信じています。市民力は「角田への愛と誇り + 行動」により醸成されると思います。角田を愛し誇りに思うには、もっとよく知ってもらうこと、そして行動するには行動している人の活躍を知ってもらうことだと考えます。

「キラリと光るかくだ星」では未来の角田市を担う若者の活躍を、「道の駅通信」では旬の農作物や加工品等とヒトに生産者の笑顔を、担当職員の発見と学びも加味してお届けします。

ささく行動のきっかけの仕掛けもしたいよ。5月号には「かくだ卒字匠夏まつり」に飾る吹き流しの「折鶴」作成ページを入れました。コロナ終息祈願、医療関係者への感謝、地域活性化など、市民みんなの思いを結集し、心の拠り所夏まつりにしませんか。
角田市長 黒須 貴

FILE12

道の駅通信



太田孝雄さんの「青梅」

県内でも有数の生産量を誇る、角田の「梅」が旬を迎えます。今回ご紹介するのは、豊室地区の通称「梅団地」に約1haの農地を持つ、青梅生産者の太田孝雄さんです。梅には、疲労回復に役立つクエン酸をはじめ、体にうれしい栄養素がたっぷり。朝食に自家製梅干しを食べることから1日がスタートするという太田さん。「青梅を自分好みに加工して、梅干しや梅ジュース、梅酒などをぜひ作ってみてください」と話します。道の駅直売所では、手軽に作ることができる梅シロップなどのレシピも紹介しています。梅生産者の皆さんが一つ一つ丁寧に作り上げた角田の青梅で「梅仕事」をお楽しみください。



「大変なことも多いのでは」との質問に「青梅を立派に育てるのが何よりも楽しい。だからこそ、続けられます」と、笑顔で話してくれました。

梅で暑い夏を乗り越えましょう!

今月の主な道の駅イベント

「青梅大販売会」
■日時 6月12日(土)・13日(日) 午前9時スタート
■場所 道の駅かくだ
※P20お知らせ欄に記載あり
問 道の駅かくだ (☎61-2850)

| 広報 | かくだ Jun2021 Vol.752

Contents

- 02. 市長だより・道の駅通信
- 03. キラリと光るかくだ星
- 04. 各種健(検)診
- 06. 高齢者福祉サービス
- 08. 下水道整備事業の概要
- 10. 令和2年度下半期の財政状況
- 11. 令和2年国勢調査結果
- 12. 角田市景観条例が施行されます
- 13. 新たな避難指示について
- 14. トピックス
- 16. 角田の昭和、Kスポ
- 17. 図書館だより、AZDAS
- 18. お知らせ
- 28. 健康の広場

※広報かくだでは、撮影時のみマスクを外しています。

今月の表紙



今月の表紙は、東北三大阿弥陀堂の一つ、勝楽山高蔵寺阿弥陀堂です。清らかで美しい参道を進むと、階段両側の大杉が出迎えてくれます。さらに奥には、荘厳な姿の阿弥陀堂が歴史を感じさせてくれます。

新緑の季節は境内が美しく、特に青楓は清々しく目を癒やしてくれます。心のリフレッシュに、初夏の高蔵寺へ足を運んではいかがでしょうか。



角田市HP 角田市FB マチイロ

後期高齢者健康診査

- 受診期間 7月1日(木)～10月31日(日)
- 対象 75歳以上の人または65～74歳で一定の障害による後期高齢者医療制度加入の人
- 実施医療機関 (50音順) ※集团会場での実施はありません。

	医療機関名	住所	電話番号
角田市	阿部内科医院	角田字牛館 89-3	63-3335
	角田ふれあいクリニック	角田字豊町 1-3	63-0062
	金上病院	角田字田町 123	63-1032
	仙南病院	角田字牛館 16	63-2003
	高山内科胃腸科医院	角田字町 243	63-2304
	同済病院	佐倉字上土浮 2	63-0360
	名取医院	角田字南 61-1	63-2347
丸森町	三澤医院	丸森町字大館 3-110	72-1166
	山本医院	丸森町字町西 62-1	72-1351

特定健診(集団)・30代の健康診査、結核・肺がん検診

■ 日程 7月

日	月	火	水	木	金	土	
				1	2	3	結核・肺がん検診のみ(後期高齢者、社会保険本人、医療機関で健診受診済みの人など)
4	5	6	7	8	9	10	
11	12	13	14	15	16	17	休日健(検)診実施日 (健診内容は 緑 と同じ)
18	19	20	21	22	23	24	
25	26	27	28	29	30	31	

- 受付時間 午前8時30分～11時
(午後・夜間健(検)診日:午後1時～2時30分、午後5時～6時30分)
※新型コロナウイルス感染症対策として、受付時間前の番号札の配布は行いません。

会場 市民センター(かくだ田園ホール)

※例年と会場が変更になっていますので、ご注意ください。

- 対象 特定健診…40～74歳の国民健康保険加入の人、30代の健康診査…30～39歳の人
結核・肺がん検診…40歳以上の人

- ▶ 被用者保険(協会けんぽ、健保組合、共済組合)の被扶養者の人や国保組合(医師国保組合を除く)の被用者の人についても、国民健康保険の「特定健診」と同様の日時・場所で受診することができます。各医療保険者が発行する「受診券」と「被保険者証」、各医療保険者で定める「一部負担金」を持参の上、健診会場にお越しください。
- ▶ 今年度は、新型コロナウイルスワクチン接種の関係で、医療機関での「特定健診(個別)」は実施しません。特定健診(個別)でお申込みの方は、特定健診(集団)に振り替えをします。



健(検)診が始まります

自分では「健康だ」と思っている、気付かないうちに病気になっている場合もあります。病気の早期発見や生活習慣病を見直すための機会として、健(検)診を受けましょう。

【問い合わせ】健康長寿課健康推進係 ☎62-1192

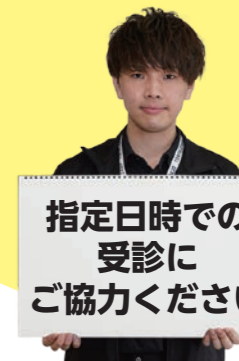

指定日時での
受診に
ご協力ください

健康長寿課職員

各健(検)診共通

- 受診票 2月の意向確認で「受ける」と回答した人に郵送します(健(検)診2週間前)。受診票(検査キット)が届かない人や、受診票に記載されている情報に変更がある場合は、健康長寿課(☎62-1192)までご連絡ください。
※健康ポイントの対象事業です。お持ちの方は健(検)診当日「スマカ」をご持参ください。

◎新型コロナウイルス感染症対策のために

- 健(検)診を受ける前に、下のチェックリストを確認してください。
- 健(検)診の受診日・受診時間を確認し、3密(密閉・密集・密接)防止。
健(検)診は、地区ごとに受診日や受診時間を指定しています。3密を避けるために受診票や案内に記載している受診日や時間をよくご確認の上、できるだけ指定された日時で受診してください。



新型コロナウイルス感染防止のために

健(検)診前に☑をつけて確認しましょう



チェックリスト	
体温測定をした。(度 分)	マスクを着用した。
風邪症状や発熱がない。 (発熱の目安: 37.0℃以上)	味覚・嗅覚の異常がない。
強い倦怠感がない。	4～5日続く下痢などの消化器異常がない。
新型コロナウイルス感染者や感染疑いのある人と濃厚接触していない。 (2週間以内)	海外への渡航歴がない。(2週間以内)

子宮頸がん検診

- 受診期間 7月1日(木)～12月17日(金)
- 対象 20歳以上の女性(年齢基準日:令和4年4月1日)
- 実施医療機関 同済病院 ※完全予約制
- 持ち物 子宮頸がん検診受診票、検査料金、健康保険証
- 検査料金

	75歳以上	75歳未満	
		社保被保険者	国保被保険者
頸部	1,300円	2,600円	1,300円
頸部+体部	2,400円	4,800円	2,400円

※体部検診は医師の判断で実施します。

角田市で行っている 高齢者福祉サービス

角田市では在宅高齢者へ、次のサービスを行っています。

【問い合わせ】健康長寿課いきいき長寿係（☎62-1192）

事業名	事業対象者・事業内容・利用料等									
高齢者紙おむつ等 支給事業	<p>▶対象者 要介護認定または要支援認定を受けており、<u>常時失禁状態にある</u>高齢者を介護している家族。<u>高齢者本人が課税の場合は非該当</u>。その他介護認定時の調査票、医師の意見書を確認し、対象者を決定します。 ※予防的に尿取りパッドなどを使用している場合は該当しません。</p> <p>▶内容 紙おむつ購入券やごみ袋購入券を支給し、経済的負担の軽減と高齢者が清潔で心地良い生活を送れるよう援助します。</p> <p>▶支給額 ・紙おむつ購入券…要介護3～5の認定者で市民税非課税世帯は月4,500円、それ以外の世帯は月2,000円の購入券を発行。 ・ごみ袋購入券…年間30枚を上限に、支給決定月に応じた枚数の購入券を発行。</p>									
高齢者福祉タクシー 助成事業	<p>▶対象者 65歳以上の高齢者で構成される世帯に属する75歳以上の人</p> <p>▶助成額 乗車1回につき <table border="0"> <tr> <td>・市内から市内への乗車……</td> <td>400円</td> <td rowspan="4">} まで助成します。</td> </tr> <tr> <td>・市外から市外への乗車……</td> <td>400円</td> </tr> <tr> <td>・市内から市外への乗車……</td> <td>1,000円</td> </tr> <tr> <td>・市外から市内への乗車……</td> <td>1,000円</td> </tr> </table> </p> <p>▶助成券交付枚数 1カ月あたり200円券を4枚交付。</p>	・市内から市内への乗車……	400円	} まで助成します。	・市外から市外への乗車……	400円	・市内から市外への乗車……	1,000円	・市外から市内への乗車……	1,000円
・市内から市内への乗車……	400円	} まで助成します。								
・市外から市外への乗車……	400円									
・市内から市外への乗車……	1,000円									
・市外から市内への乗車……	1,000円									
配食サービス事業	<p>▶対象者 65歳以上の一人暮らし高齢者や高齢者のみの世帯</p> <p>▶内容 月～金曜日（祝日・年末年始を除く）の希望する曜日に夕食を配達するとともに、安否確認を行います。<u>配達時は必ず自宅でお待ちください。</u></p> <p>▶利用料 弁当代740円のうち本人負担額420円</p> <p>▶委託配食業者 ・東側地区：（福）臥牛三敬会 虹の園 ・西側地区：（株）フローラ</p>									
ひとり暮らし老人等 緊急通報システム事業	<p>▶対象者 65歳以上の一人暮らし高齢者および重度身体障害者世帯</p> <p>▶内容 高齢者宅に電話回線を利用した通報システム装置（緊急通報端末機・受信機・ペンダント、リモートスイッチ、センサー）を設置し、緊急通報を受けた管制センターが救急車を手配したり、あらかじめ登録した協力員に安否確認を要請します。さらに利用者が24時間動きがないとセンサーが感知したときに管制センターに通報されます。</p> <p>▶利用料 無料。ただし、設置にかかる費用が発生する場合があります。</p> <p>▶委託先（管制センター） 同和警備（株）</p>									

事業名	事業対象者・事業内容・利用料等
救急医療情報キット 支給事業	<p>▶対象者 65歳以上の一人暮らしの高齢者</p> <p>▶内容 かかりつけ医、医療機関、緊急連絡先などの情報を記入した用紙を保管するキットを支給し、冷蔵庫に保管。万が一の救急時に備えます。</p> <p>▶料金 初めて交付される人は無料 ※再交付を希望または対象以外で利用したい場合は、角田市障害者就労支援施設のぎく（ウエルパーク北側）で購入できます（300円）。</p>
軽度生活援助事業	<p>▶対象者 要介護・要支援認定を受けていない65歳以上の一人暮らしの高齢者</p> <p>▶内容 外出援助、食事・食材の確保、洗濯、掃除など</p> <p>▶利用料 1時間115円</p> <p>▶利用できる時間 週2時間まで（週1回2時間または週2回1時間）。隔週での利用も可。 ※業務内容により希望の時間数に添えない場合もありますのでご了承ください。</p> <p>▶委託先 角田市シルバー人材センター</p> <p>▶注意 今後事業の見直しを行う予定です。</p>
寝具洗濯乾燥サービス 事業	<p>▶対象者 おおむね65歳以上の一人暮らしまたは高齢者のみの世帯、重度障害者のいる世帯で寝具の衛生管理が困難な人</p> <p>▶内容 寝具類（掛布団・敷布団・毛布・丹前のうちいずれか3点まで）の洗濯・乾燥・消毒を行うサービスです。寝具類は自宅まで回収に伺い、洗濯等の後自宅に配達します。なお、洗濯期間は約1週間かかります。</p> <p>▶実施回数 年4回（5月・8月・11月・2月）実施。</p> <p>▶利用料 1点につき220円（ただし、市民税非課税世帯の人は無料）</p>
訪問理美容サービス 事業	<p>▶対象者 65歳以上の一人暮らしまたは高齢者のみの世帯で要介護認定や要支援認定を受けており、<u>一般の理美容サービスを利用することが困難な人</u></p> <p>▶内容 理容師または美容師が訪問し調髪、化粧、パーマ、マニキュア、毛染め、顔そりなどを行います。</p> <p>▶利用料 理美容師の移動・出張に係る費用を市が負担します。理美容の料金は利用者負担です。</p> <p>▶委託先 宮城県美容業環境生活同業組合角田支部（さんあい美容室 内） 宮城県理容業生活同業組合角田支部（理容 銀座 内）</p>
生きがい デイサービス事業 通称：生きがい健康クラブ	<p>▶対象者 家に閉じこもりがちな高齢者で、要介護・要支援認定を受けていない人</p> <p>▶内容 利用登録者を会場に送迎し健康チェック、日常動作訓練、入浴・給食サービス、脳トレ、趣味活動などを行います。</p> <p>▶会場 ウエルパーク</p> <p>▶利用時間 午前10時～午後3時</p> <p>▶利用料 1回あたり1,050円（うち昼食代650円）</p> <p>▶利用回数 1人あたり月2回程度</p> <p>▶委託先（福）角田市社会福祉協議会</p>



下水道への接続

下水道は、私たちの生活の中から出た汚れた水を、きれいな水に処理して、自然に戻す役割を担っています。

お住まいの地域に下水道が整備され使用できるようになった場合、また、整備済みの地域でまだ接続していない場合は、1日も早い下水道への接続にご協力をお願いします。

下水道へ接続する期限について、法律や条例で次のように定められています。

- 1) くみ取り便所の水洗トイレへの改造は3年以内
- 2) し尿浄化槽の廃止によるものは6カ月以内
- 3) 家庭内や事業所からの汚水(台所・風呂など)についての水洗化工事は6カ月以内

工事資金のあっせん

市では、家庭の負担が少しでも軽くなるよう、金融機関から接続工事資金を無利子(市が利子を補給)で借りられるようあっせんしています。

対象 前記(1)～(3)の期限内に接続工事を行い、次の①～⑤全てに該当する人

- ① くみ取り便所を水洗トイレに改造するか、し尿浄化槽を廃止して、下水道に接続
- ② 所得金額が800万円以下
- ③ 市税および受益者負担金を滞納していない
- ④ 償還能力がある
- ⑤ 確実な連帯保証人がいる

あっせんの限度額 自宅の場合、50万円以内(1戸当たり)。賃貸住宅の場合、1戸につき50万円以内、上限300万円

※公共マス(市が設置)から、土地・建物の所有者などが設置する最下流会合マスまでの専用排水管の布設延長が、10mを超える場合は、1mにつき2万円が加算されます(限度額30万円)。

工事は排水設備等工事業者へ

下水道への接続工事は、市に登録した角田市排水設備等工事業者(公認店・下表)で行う必要があります。

公認店にご相談ください。

マナーを守りましょう

近年、下水道への異物の混入や、廃油などの下水道管内固着により、緊急清掃を行うケースが増えています。下水道は生活環境を良くするための公共の財産です。一人一人の心掛けが大切です。

- ・ 生ゴミや食用油を流さない
- ・ トイレには水に溶ける紙を使う
- ・ マスにゴミや土砂を入れない
- ・ 紙おむつや生理用品を流さない
- ・ ガソリンや水銀を流さない
- ・ これらのマナーを守り、正しく使用しましょう。詰まりなどの異常が起きたときは、公認店へご相談ください。

【問い合わせ】 上下水道事業所
 ☎ 63-0135・63-2121

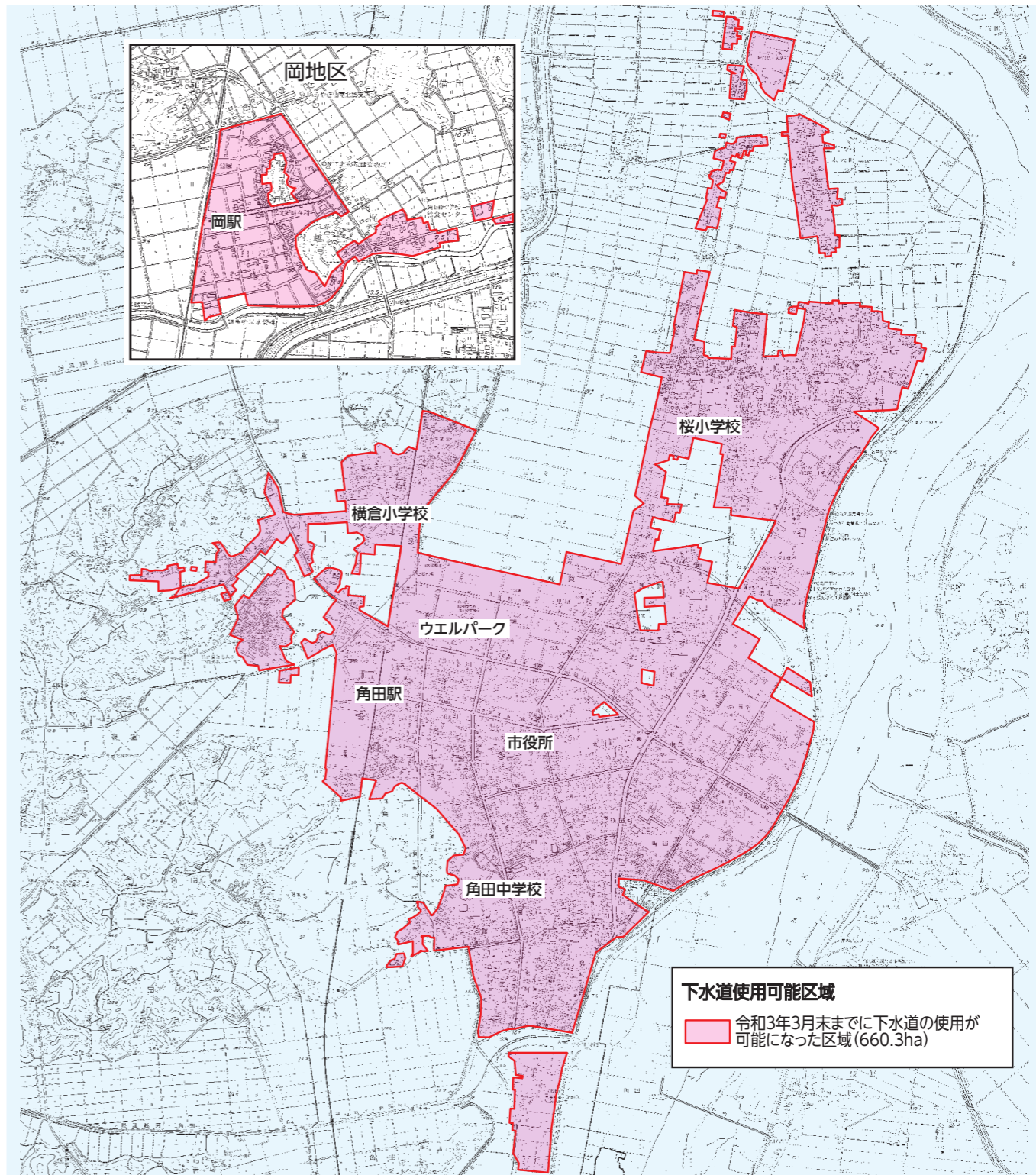

角田市排水設備等工事業者 (公認店)

(令和3年4月1日現在)

工事業者名	所在地	電話番号	(有)イーエムエコテック	大河原町	52-8730	(有)伊藤設備工業所	山元町	0223-37-2108
石川建設(株)	角田	63-3389	(株)タカヤ	//	52-3320	(有)佐藤設備	//	0223-37-4165
(株)井上組	//	63-1267	(株)白石ハウジング	柴田町	55-1457	(有)針生設備工業	//	0223-37-2452
衛エス・ジェイ・メンテナンス	//	63-5126	(株)登勇管工設備	//	55-3731	(株)松村工業所	//	0223-38-0558
(株)大木組	//	63-1057	(有)富沢設備工業所	//	53-3211	(株)ヤマムラ	//	0223-38-0150
(株)大槻建設	//	62-3224	(有)永山設備工業	//	54-3165	木村工事(株)	//	0223-37-2853
(有)角田安全ガス	//	62-1143	(有)熊坂設備	蔵王町	0224-26-9590	(株)青葉設備	仙台市	022-395-9973
(株)斎直商店	//	62-1238	(有)鈴木設備工業所	川崎町	84-4140	(株)アクアテック	//	022-762-8632
(有)高橋設備	//	62-4519	(株)エコー設備工業	白石市	0224-26-3939	(株)E・S水道工事	//	022-303-4860
(有)高美住設角田支店	//	62-3017	和建設(株)	//	0224-28-2848	(株)ウォーターライフ	//	022-231-0660
日広建設(株)	//	63-2511	(有)佐藤設備工業	//	0224-25-1665	craft(株)	//	022-255-2350
(株)畑中工務店	//	63-1139	(株)シマヌキ建工	//	0224-25-1888	(株)ケイテック	//	022-218-0961
丸真建設(株)	//	62-2155	(株)白石モーター	//	0224-25-8511	(有)幸伸住設	//	022-285-0720
(株)ワカキ	//	62-3217	(有)川内住器設備	村田町	83-2248	(株)三成工研	//	022-242-4435
Takami設備	//	88-9143	(有)シンコウ設備工業	岩沼市	0223-24-0431	Device(株)	//	022-702-9603
(株)齋藤管工	島田	62-1506	(有)森久設備	//	0223-22-0450	(株)平設備興業	//	022-766-9177
(株)ウジエ道路工業	尾山	63-5414	(有)及川水道工業所	//	0223-22-4507	高橋設備(株)	//	022-242-5990
(有)福島エル・シー・サービス	藤田	63-5779	(有)青木設備工業所	名取市	022-384-1330	(株)高橋設備	//	022-342-1830
(有)加藤土木	梶賀	62-4501	(株)アベ設備工業	//	022-738-8102	(株)東海商事	//	022-242-2994
(株)ホシナ	//	63-1448	(株)いこい住設	//	022-382-2717	(株)羽根川設備工事	//	022-287-5577
(有)丸子設備工業	//	63-2402	(有)小野設備工業	//	022-384-3086	船山設備(株)	//	022-394-3632
(有)鈴木組	佐倉	87-6420	(有)引地設備工業	//	022-385-0737	(株)松清産業	//	022-284-8679
仙南工業(株)	//	62-5757	鹿又工業(株)	//	022-382-0216	(有)松崎建設	//	022-341-3215
(株)センナン住宅設備センター	//	63-3139	阿部春建設(株)	亘理町	0223-34-3721	(株)宮城日化サービス	//	022-392-9811
(有)平間伊工業所	//	63-3304	(株)門脇総合設備	//	0223-34-7775	(有)明和設備工業	//	022-373-2245
(株)佐藤建設	江尻	63-1321	(株)コムロ	//	0223-34-8027	(株)渡辺技工	//	022-247-1756
(有)小野商店	丸森町	79-2543	(株)穴戸工業所	//	0223-34-1722	(有)加新住設	多賀城市	022-365-8623
(有)ハヤシ住設	//	79-2570	スイートホームてど	//	0223-34-5430	(株)藤設備	富谷市	022-346-6411
						(株)花坂ハウス工業	東松島市	0225-25-6372

令和2年 速報 国勢調査結果

令和2年国勢調査の速報値（角田市の人口と世帯数の概略）をお知らせします。後日、国で公表する結果と多少異なる場合がありますので、あらかじめご了承ください。調査にご協力いただきありがとうございました。

【問い合わせ】まちづくり政策課（☎63-2112）

地区別人口の推移

（単位：人、％）

人口 27,987人
（平成27年比2,193人減、▲7.3%）

世帯数 10,261世帯
（平成27年比137世帯減、▲1.3%）

※この速報値は後日、国で公表する結果と多少異なる場合があります。

国勢調査年次	人口（下段は増減率で、▲は減）							
	角田	枝野	藤尾	東根	桜	北郷	西根	計
昭和30年	12,102	3,328	4,747	2,852	3,291	5,096	5,092	36,508
	▲0.1	▲4.8	▲6.5	▲4.0	1.2	▲2.0	▲3.3	▲2.3
35	11,684	3,112	4,437	2,597	3,144	4,777	4,746	34,497
	▲3.5	▲6.5	▲6.5	▲8.9	▲4.5	▲6.3	▲6.8	▲5.5
40	11,229	2,807	3,986	2,316	3,138	4,344	4,153	31,973
	▲3.9	▲9.8	▲10.2	▲10.8	▲0.2	▲9.1	▲12.5	▲7.3
45	11,755	2,550	3,637	2,154	3,123	4,117	3,834	31,170
	4.7	▲9.2	▲8.8	▲7.0	▲0.5	▲5.2	▲7.7	▲2.5
50	13,331	2,442	3,436	2,017	3,361	4,092	3,549	32,228
	13.4	▲4.2	▲5.5	▲6.4	7.6	▲0.6	▲7.4	3.4
55	14,488	2,421	3,428	2,001	3,600	4,267	3,526	33,731
	8.7	▲0.9	▲0.2	▲0.8	7.1	4.3	▲0.6	4.7
60	15,584	2,435	3,424	1,997	3,749	4,401	3,529	35,119
	7.6	0.6	▲0.1	▲0.2	4.1	3.1	0.1	4.1
平成2年	16,123	2,391	3,335	1,912	3,851	4,342	3,477	35,431
	3.5	▲1.8	▲2.6	▲4.3	2.7	▲1.3	▲1.5	0.9
7	16,450	2,331	3,301	1,797	3,827	4,266	3,344	35,316
	2.0	▲2.5	▲1.0	▲6.0	▲0.6	▲1.8	▲3.8	▲0.3
12	16,307	2,223	3,120	1,732	3,664	4,188	3,120	34,354
	▲0.9	▲4.6	▲5.5	▲3.6	▲4.3	▲1.8	▲6.7	▲2.7
17	16,044	2,090	2,962	1,616	3,575	4,025	2,887	33,199
	▲1.6	▲6.0	▲5.1	▲6.7	▲2.4	▲3.9	▲7.5	▲3.4
22	15,269	1,896	2,780	1,434	3,542	3,820	2,595	31,336
	▲4.8	▲9.3	▲6.1	▲11.3	▲0.9	▲5.1	▲10.1	▲5.6
27	15,060	1,768	2,556	1,216	3,543	3,741	2,296	30,180
	▲1.4	▲6.8	▲8.1	▲15.2	0.03	▲2.1	▲11.5	▲3.7
令和2年	14,178	1,580	2,281	1,088	3,449	3,403	2,008	27,987
	▲5.9	▲10.6	▲10.8	▲10.5	▲2.7	▲9.0	▲12.5	▲7.3

世帯数、一世帯あたりの人員の推移

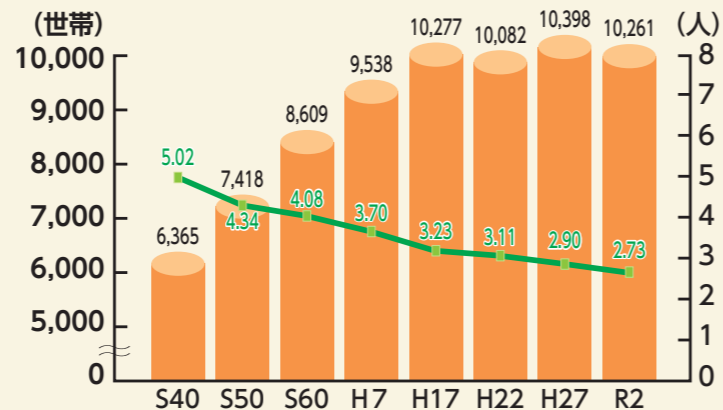

5年間で7.3%減少

今回の国勢調査の結果、角田市の人口は2万7,987人、世帯数は1万2,611世帯となり、前回調査した平成27年と比較すると、人口で2,193人減少（7.3%減）、世帯数で1,377世帯減少（1.3%減）したことになります。

中心部も人口減少が加速

地区別に見ると、最も人口の減少が著しいのが、西根地区の12.5%減で、次いで藤尾地区の10.8%減、枝野地区の10.6%減と周辺部の減少が続いています。さらに、角田地区で5.9%減、前回人口の増えた桜地区でも2.7%減に転じたなど、中心部を含め人口減少が加速する結果となりました。

総人口に占める角田地区の割合は50.7%で、前回調査よりさらに0.8%上昇しました。この結果、角田市に在住する人の半数以上が角田地区に住んでいるということになり、市中心部への集中が強まっています。また、世帯数が今回は減少に転じましたが、1世帯あたりの人員は前回調査より0.2人減り2.7人となり、3人を割る状態が続いています。

※国勢調査における世帯のとは、老人ホームや病院などの施設を一棟で一世帯とするため、住民基本台帳とは一致しません。

令和2年度下半期（10月～3月）

財政状況

角田市民の家計簿ともいえる「角田市財政状況」は、6月と12月の年2回お知らせしています。今回は、令和2年度下半期（令和3年3月31日現在）についてご報告します。

【問い合わせ】財政課（☎63-2113）

一般会計は当初予算が121億7,400万円でしたが、その後に必要な補正や令和元年度からの繰越事業を含めた結果、現在の予算は275億595万円となりました。この予算現額に対し収入済額は213億655万円、支出済額は196億4,639万円です。

歳入のうち市税は、予算現額32億9,615万円に対し、収入済額は33億1,142万円、収入率は100.46%です。

歳出については支出済額196億4,639万円で、執行率は71.43%です。予算執行にあたっては、厳しい財政状況を踏まえ、

経費の節減に努めながら行政サービスの確保に向け事業を進めています。

一方、市債（長期借入金）の現在高は、一般会計は155億165万円、水道事業会計は6億9,541万円、下水道事業会計は97億6,635万円となっています。なお、一般会計と特別会計の出納整理期間は5月末までとなっていますので、最終的な決算については、12月号でお知らせする予定です。

歳入歳出予算の執行状況（令和3年3月31日現在）

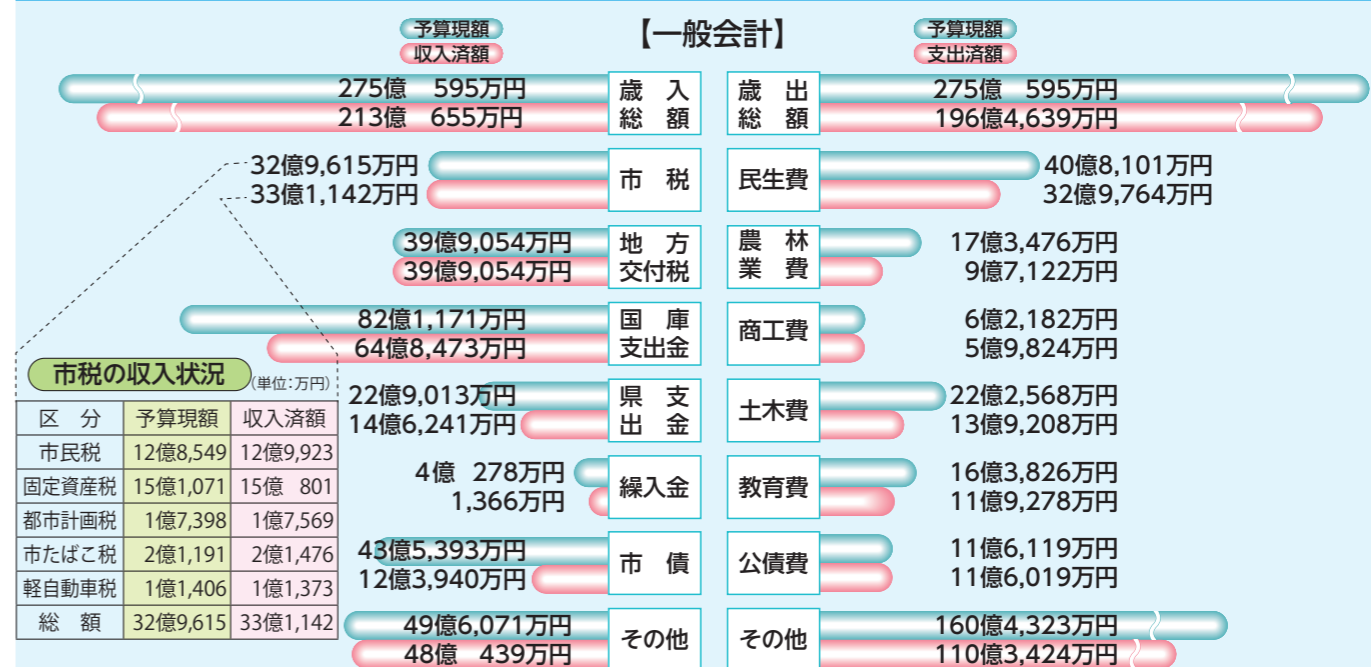

市有財産

令和3年3月31日現在、市で保有している土地や建物などの財産は次のとおりです。

<土地> 194.3万㎡：公園、集会所、市の建物の敷地など

<建物> 14.3万㎡：市庁舎、小・中学校の校舎、市営住宅など

<基金> 51億8,532万円：財政調整基金や明日を拓く人材育成基金など

<有価証券> 7,738万円：株券など

<出資金> 21億3,893万円：みやぎ県南中核病院企業団や株式会社まちづくり角田など

一時借入金

なし

【水道事業会計】 収益的収入・支出（単位：万円）

内訳	予算現額	収入・支出済額
収入（水道料金など）	10億8,772	10億8,292
支出（受水費・利息など）	10億4,956	9億 174

資本的収入・支出（単位：万円）

内訳	予算現額	収入・支出済額
収入（出資金など）	4,431	3,235
支出（工事費など）	2億9,526	2億4,494

市債

令和3年3月31日現在、市が事業を行うために借りた資金の残高は次のとおりです。

一般会計 155億 165万円

水道事業会計 6億9,541万円

下水道事業会計 97億6,635万円

【特別会計】（単位：万円）

会計	予算現額	収入済額	支出済額
国民健康保険事業	33億9,389	31億8,006	33億 951
後期高齢者医療	3億5,051	3億3,203	3億3,999
介護保険	33億 737	26億4,740	28億7,828
東根財産区	50	26	26

（注）特別会計の支出済額に対する収入不足額は、一般会計などから一時繰り替え運用しています。

【下水道事業会計】 収益的収入・支出（単位：万円）

内訳	予算現額	収入・支出済額
収入（下水道使用料など）	9億9,021	9億4,379
支出（維持・管理費など）	9億8,870	9億5,484

資本的収入・支出（単位：万円）

内訳	予算現額	収入・支出済額
収入（企業債・補助金など）	9億5887	9億5,588
支出（工事費など）	11億 397	11億 164

令和3年5月20日から

避難指示で必ず避難

警戒レベル
4

避難勧告は
廃止です

警戒レベル	新たな避難情報	【これまでの避難情報等】
5	災害発生 または 切迫 緊急安全確保 ※1	災害発生情報 (発生を確認したときに発令)
警戒レベル4までに必ず避難！		
4	災害の おそれ 高い 避難指示 ※2	・避難指示 (緊急) ・避難勧告
3	災害の おそれ あり 高齢者等避難 ※3	避難準備 高齢者等避難開始
2	気象状況 悪化 大雨・洪水・高潮注意報 (気象庁)	大雨・洪水・高潮注意報 (気象庁)
1	今後気象 状況悪化 のおそれ 早期注意情報 (気象庁)	早期注意情報 (気象庁)

- ※1 市が災害の状況を確実に把握できるものではない等の理由から警戒レベル5は必ず発令される情報ではありません。
- ※2 避難指示は、これまでの避難勧告のタイミングで発令されることになります。
- ※3 警戒レベル3は、高齢者等以外の人も必要に応じ普段の行動を見合わせ始めたり、危険を感じたら自主的に避難するタイミングです。

警戒レベル5 すでに安全な避難ができず 命が危険な状況です。 警戒レベル5緊急安全確保の 発令を待ってはいけません！	警戒レベル4 避難勧告は廃止です。 これからは、 警戒レベル4避難指示で 危険な場所から全員避難 しましょう。	警戒レベル3 避難に時間のかかる 高齢者や障害のある人は、 警戒レベル3高齢者等避難で 危険な場所から避難 しましょう。
---	--	---

災害に備えよう ～自らの命は自らが守る～

食料・飲料などの備蓄、十分ですか？

- ・電気やガス、水道などライフラインが止まった場合に備えて、普段から飲料水や保存できる食料などを備蓄しておきましょう。
- ・防災のために特別なものを用意するのではなく、できるだけ普段の生活の中で利用している食品などを備えるようにしましょう。

非常時持ち出し物品の準備、できていますか？

自宅が被災したときは、安全な場所に避難し、避難生活を送ることになります。非常時に持ち出すものをあらかじめ準備し、いつでもすぐに持ち出せるようにしておきましょう。

【問い合わせ】防災安全課 (☎63-2123)

角田市景観条例が施行されます

令和3年7月1日から角田市を含む仙南地域で景観を保全・形成するための制度が始まります。

自然と人と歴史が一体となって培われた仙南地域の豊かな景観を保全・形成し将来に継承していくため、宮城県と仙南地域2市7町が協議の上「仙南地域広域景観計画」を策定しました。これに伴い、市では「角田市景観条例」を制定し、7月1日から施行されます。以後、下記の2つの対象地区内で、届出対象行為を行う場合は、届け出が必要となります。

【問い合わせ】都市整備課 (☎63-2122)

1.市内の対象地区

① 角田市中心部地区



② 高倉川農村集落地区

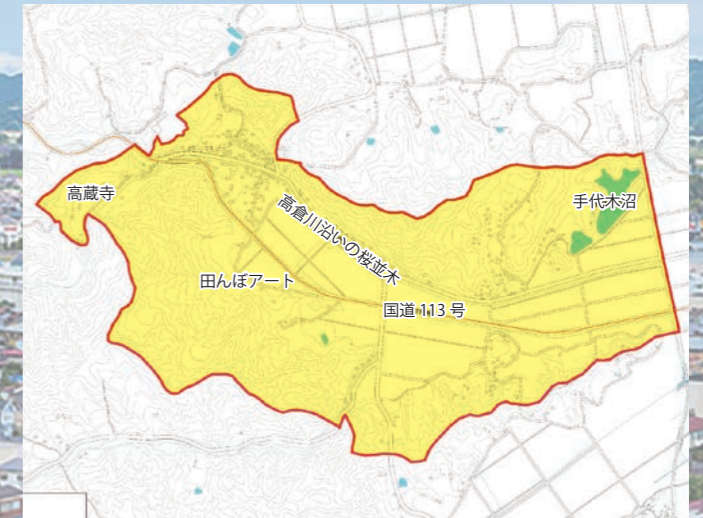

2.届出対象行為

届け出が必要な行為	規 模
1) 建築物の建築等	
新築、増築、改築もしくは移転	高さ 10 m以上または建築面積 500㎡以上
外観を変更することとなる修繕もしくは模様替または色彩の変更	高さ 10 m以上または建築面積 500㎡以上のもののうち、外観変更に係る見付面積の合計が全体見付面積の1/2以上のもの
2) 工作物(※)の建設等	
新設、増築、改築もしくは移転	高さ 10 m以上(擁壁類は 2m 以上)または築造面積 500㎡以上のもの
外観を変更することとなる修繕もしくは模様替または色彩の変更	工作物の高さが 10m 以上のもののうち、外観変更に係る見付面積の合計が全体見付面積の1/2以上のもの
3) 開発行為	区域面積 1,000㎡以上
4) 土地の開墾、土石の採取、鉱物の掘採その他の土地の形質の変更	行為地面積 1,000㎡以上
5) 木竹の植栽または伐採	行為地面積 1,000㎡以上

3.届出手続きについて

- ・届け出の前に、市との事前協議をお願いします。
- ・届け出が市で受理されてから30日間は原則、行為に着手できません。



田 植えを通じて農業の大切さ学ぶ

枝野小と西根小の児童が体験

▲枝野小学校(上)、西根小学校(下)。令和3年度で閉校となる西根小学校では最後の田植えとなりました

5月8日に枝野小学校、15日に西根小学校で田植え体験が行われました。新型コロナウイルス感染症の影響で、交流のある東京都目黒区の小学生との田植えは残念ながら今年も見合わせとなりました。両校の児童は、慣れない泥に足を取られてふらつく場面も見られましたが、すぐにコツをつかんで、田植えを楽しんでいました。

祝 夫婦で90歳おめでとう

※コメントは、お二人に聞いた長寿の秘訣です。

よく寝て、よく食べる
(和夫さん)



物事を前向きに考える
(たき子さん)

齋藤 和夫さん・たき子さん
(新中島北)



4月1日から、道の駅かくだで活動する地域おこし協力隊として、伊藤由紀さん(東京都から移住)が着任しました。伊藤さんは今後、市と連携しながらグリーンツーリズムなどを企画し、道の駅を盛り上げていく予定です。Instagram (@yu_mo.kyouryokutai) も随時更新中です。



4月24日から5月16日まで、市郷土資料館で甲冑展が開催されました。今年は新型コロナウイルス感染拡大防止のため、子どもたちに人気の体験コーナーはありませんでしたが、コロナ退治のため、いつもより多くの甲冑が集まりました。角田館主石川氏家臣団の由緒ある甲冑などに訪れた人たちは、驚嘆していました。



▲9月開催予定、日本初の女子プロサッカーリーグ「WEリーグ」へ参戦決定

5月9日にマイナビ仙台レディースが角田ホームゲームとして、Kスポ内の陸上競技場でプレシーズンマッチを行いました。試合は終始マイナビがチャンスを出したものの、0-0の引き分けとなりました。

地 域おこし協力隊着任

人とのつながりを大切に活動したい

甲 冑展が開催

コロナ退治のためたくさんさんの甲冑が集合

プ レシーズンマッチ開催

マイナビ仙台レディース角田ホームゲーム

令和3年 春の叙勲

東日本大震災や令和元年東日本台風災害からの復旧復興など不断の努力と永年の功績が認められ



大友喜助さん 70歳

旭日小綬章
(地方自治功労)

平成20年8月10日に角田市長に就任。令和2年8月9日まで3期12年にわたり、33年の市職員の経験を通して培われた卓越した識見と指導力で、市の振興発展に尽力されました。

平成23年3月11日に発生した東日本大震災や令和元年東日本台風災害に際しては、本市のいち早い復旧・復興に全力で取り組まれました。

本市のまちづくりについては、平成22年から交流人口の拡大を目指し、角田ブランド「5つのめ」を創出する取り組みを続けて来られました。

特に、新たな都市像「人と地域が輝く田園交流都市かくだ」における「賑わいの交流拠点施設」として、公約から11年の歳月をかけて、平成31年4月19日に「道の駅かくだ」を整備されるなど、個性あふれるまちづくりを進められました。

昭和25年角田市小坂生まれ、東田町在住。昭和50年東北福祉大学卒業、平成7年福島大学大学院修了(地域政策修士)。昭和50年4月角田市職員となり健康長寿課長、企画課長、総務部長を歴任し平成20年6月退職。同年8月10日角田市長就任、令和2年8月9日退任。この間、宮城県市長会副会長、宮城県市町村職員共済組合理事長、宮城県国民健康保険団体連合会理事長などを務めた。

虹の園 工房にじいろ室長の阿部信之さん
春の褒章「黄綬褒章」受章

(福)臥牛三敬会 工房にじいろ室長の阿部信之さんが、4月29日発令の春の褒章で「黄綬褒章」を受章し、市長に報告をしました。平成29年度に「現代の名工」(厚生労働大臣表彰)にも選ばれた阿部さん。地元食材をその土地に伝わる技法で調理する「土産土法」の理念を貫き、しょうゆやみそ、ドレッシングなど数々の商品を開発してきました。「今後も、米・豆・梅やブルーベリーなど、角田の魅力的な食材を生かし、健康づくりに役立つ商品を開発していきます」と力を込めました。



▲阿部さん(左)は前職の経験を生かし、令和2年6月から工房にじいろで商品開発に取り組んでいます



黄色いじゅうたんとの道の駅の二重奏
かくだ菜の花巡り

4月24日から5月5日まで、かくだ菜の花巡りが開催されました。今年は新型コロナウイルス感染症拡大防止のため、例年とは異なる形式での開催となりましたが、市民らは、Lihoミニコンサートや角田吹奏楽愛好会コンサート、スタンプラリー、黄色いじゅうたんの中にある散策路で写真撮影をするなど、春の鮮やかな彩りを楽しみました。

図書館だより

http://kakudacity-library.la.coocan.jp

☎63-2223

■火曜日～金曜日 午前10時～午後6時
■土曜日・日曜日 午前10時～午後5時

本のリユース市を開催します

図書館資料として古くなった本や重複本などを有効活用するため、定期的に除籍し、図書館利用者や市民の皆さんに無償でお譲りします。

日時 6月から毎月第3土曜日 午前10時～正午

場所 子ども図書館テラス

対象 市民・図書館利用者

申し込み 図書館本館カウンター(電話、電子メールでも受け付け。ただし、電子メールの場合は受信後の翌開館日の受け付け) ※先着順

注意事項

- ・発熱や風邪症状があるなど、体調がすぐれない人は来館をお控えください。
- ・マスクの着用をお願いします。
- ・滞在時間はひとり15分、10冊まで。
- ・マイバックをお持ちください。
- ・引き取った本の転売はしないでください。

図書館カレンダー 6月						
日	月	火	水	木	金	土
		1	2	3	4	5
6	7	8	9	10	11	12
13	14	15	16	17	18	19
20	21	22	23	24	25	26
27	28	29	30			

■は休館日です

ちびっこおはなし会

6月9日(水)
午前10時30分から

みんなのおはなし会

6月26日(土)
午後3時から

※おはなし会は事前にお申し込みください。

図書館では、毎月テーマを決めて特集コーナーを設けています。



今月の一般書特集コーナー

図書館ってこんなところ
～角田市図書館 50周年～



角田市図書館は1971年6月1日に開館し、今年で50周年を迎えます。ぜひ、図書館へ足を運んでください。

今月の児童書特集コーナー

音楽を楽しもう!



日々の暮らしの中で、音楽は欠かせないものです。音楽でおうち時間を盛り上げてみませんか?



▲地方事務所での合併調印式 (昭和29年9月撮影)

写真とともに見る 角田の昭和その① 県下最大の新角田町誕生 ～昭和29年～

テールに座っているのは7つの町や村の首長の皆さん。左から2人目の人が書類に印を押しています。この写真は、町村合併の調印式です。皆さん晴れやかな顔をしています。皆さんがここに至るまでには紆余曲折もありました。今回は新角田町誕生に関する産みの苦しみを見ていきます。

きっかけは、昭和28年に「町村合併促進法」が成立し全国的に町村合併が進んだことです。当初、県からは伊具郡内の合併について、4つのブロックに分ける案が提示されました。

①角田、桜、北郷、西根

②枝野、藤尾、東根

③丸森、館矢間、耕野、大張、筆甫

④金山、大内、小齋

これに対して各町村間にはさまざまな利害があり、県の案とはギャップがありました。

そんな中、町村間で話し合いは進み、昭和28年6月頃に2ブロック案(現在の角田市と丸森町)で検討することが確認されました。これに対し、最後まで混乱したのは北郷村です。

・伊具郡北部の七カ町村合併Ⅱ現在
の角田市

・船岡町との合併

・内川を境に分村し、北は船岡と南は角田と合併

の案が錯綜し、署名合戦や一部議員の辞職などがありました。しかし、北郷村もギリギリの所で伊具郡北部七カ町村合併で一応の決着を見たのです。そこで、昭和29年9月6日に合併調印式。9月30日に各町村役場で閉所式。10月1日に新角田町人口3万6千を超える県下最大の町が誕生したのでした。(郷土資料館 濱須保雄)

AZDAS

おたよりコーナー

デジタル書道「夢」



一炊の夢さん

「白色カタクリ 今年も会えたね」



尾山 ラッキーさん



「小さな小さなセツカが今年も角田にやってきました」

佐倉

武蔵一雄さん

「菜の花と蔵王」 (4月22日撮影)



自由人さん

「銭天堂の招き猫たち」



角田 白鳥ひよりさん



雪飛さん

- ・川柳
 - ・郭公の声に好い道の駅
 - ・四郎咲く雨も楽しや道の駅
 - ・鮮やけし夏菜とどりの道の駅
 - ・六月の遊子行交う道の駅
 - ・梅雨どきの晴間賑わう道の駅
- 山田庸備さん

おたより大募集! みなさんからの投稿をお待ちしています。
宛先: 〒981-1592 角田市角田字大坊41
角田市役所 広報かくだ行
Eメール: koho@city.kakuda.lg.jp

※投稿の際は、投稿者の住所、氏名、電話番号、ペンネーム(希望者のみ)を明記してください。



宝くじスポーツフェア 「ドリーム・ベースボール」

Kスポ公式HP▶



元プロ野球選手20人によるドリームチームと対戦する「ドリーム・ベースボール」を開催します。当日は、同チームと角田市選抜チームによる試合や、少年少女ふれあい野球教室、サイン入りバットやボールなどが当たる抽選会も行われます。そこで、下記①～③の参加者を募集します。

①アトラクション (投手または打者で、元プロの打者、投手と対戦) ……2人 (成人)



▲ドリームゲームの様子(イメージ)

②ドリーム・ゲーム (角田市選抜チームとして試合に出場) ……20人 (20～40代以上)

③一般ボランティア ……20人程度

※その他、募集・開始時期など詳細については6月7日(月)以降Kスポホームページをご覧ください。

■開催日 9月12日(日)

■会場 かくだスポーツビレッジ内角田市野球場

■入場料 無料 (観戦には入場整理券と体調確認表が必要です) ※定員あり。詳細については広報かくだ8月号で告知します。

■問い合わせ 総合体育館 (☎63-3771) 平日午前9時～午後5時



◀野球教室の様子(イメージ)

スマホアプリで 市税等が納付可能に！

4月から下記のスマートフォンアプリを利用した納付が可能になりました

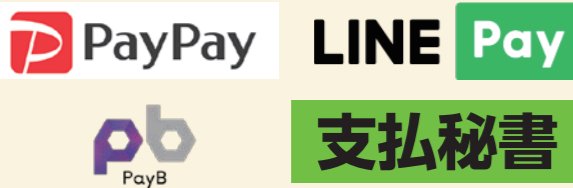

下記の税等が納付できます

市県民税（普通徴収）、固定資産税、軽自動車税、国民健康保険税、介護保険料、後期高齢者医療保険料、上下水道料



▲お手元の納付書のバーコードを対応アプリ内で読み取ることで納付ができます。

【問い合わせ】 税務課 (☎63-2114)

市長動画メッセージ 始めました。

新型コロナウイルス感染症対策をはじめ、市政情報などを随時発信していきます。

角田市公式
YouTubeは
こちらから！

角田市公式YouTube



【問い合わせ】 総務課広報広聴係 (☎63-2191)

新型コロナウイルスワクチン接種のお知らせ

65歳以上の人は4月下旬から

高齢者施設入所者は4月下旬から、施設入所者以外の人は5月24日から接種を開始しています。65歳以上で予約申し込みをした人から、ワクチンの入荷が確定次第、6月上旬に順次接種日時・会場のご案内をします。

予約をしていない人で接種を希望する人は、下記コールセンターにご連絡ください。

送付した接種券などの書類は、大切に保管し接種の際にお持ちください。

角田市新型コロナウイルス
ワクチンコールセンター

☎ 0224-63-0139

午前8時30分～午後5時15分
月～土曜日

64歳以下の人は7月中旬から

16歳以上64歳以下の人には、6月上旬に接種に係る意向確認書を送付する予定です。意向確認書で「接種を希望する」と回答した人には、予約日時・会場を調整して別途通知します。対象者の中で基礎疾患がある人と高齢者施設従事者は早期優先接種対象となりますので、意向確認書へその旨を忘れず記入してください。(対象となる基礎疾患項目については意向確認書通知をご確認ください。)

64歳以下の人の注意点

1. インターネットでの予約受付は行いません。
2. 意向調査書の接種希望者から予約を設定するため、当面電話での予約受付は行いません。忘れずに意向確認書の提出をお願いします。

アメリカシロヒトリについて

これからの季節、アメリカシロヒトリが発生します。被害の拡大を防ぐためには、早期発見と駆除が大切です。

各行政区、ご家庭での自主的な取り組みにご協力をお願いします。

※アメリカシロヒトリの防除・駆除は、樹木の所有者の責任でお願いします。※個人で駆除できない場合は、専門業者に直接ご依頼ください。

行政区で駆除を行う場合は、生活環境課で噴霧器の貸し出しを行っています。

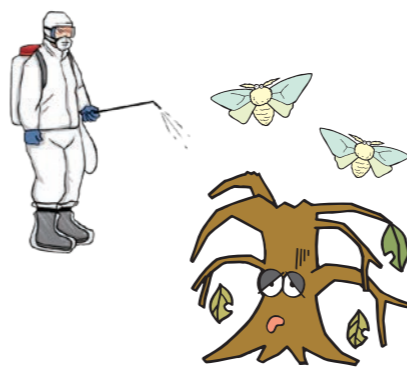

■ 駆除の注意点

・薬剤散布の際は、薬剤の飛散に注意し、人や動物、作物、洗濯物などに危害を及ぼさない、近隣の迷惑にならないようご注意ください。

・アメリカシロヒトリの成虫や幼虫には毒性はありませんが、アレルギー反応を起こす場合もあります。駆除を行う際には、帽子、手袋、マスク、長袖・長ズボンを着用するなど、十分に気を付けて、作業を行ってください。

・暑い時期は、水分補給をしながら適度に休憩をとるようご注意ください。

・ご自身で駆除を行うことが出来ない場合は、お近くの消毒業者へ依頼してください。

【問い合わせ】
生活環境課 (☎63-2118)

犬・猫の 飼育マナー

犬と暮らす

● **犬は必ず持ち帰る**

外出の際、ふん尿の始末は飼い主の責任です。

● **放し飼いを行わない**

しつけが行き届いている場合でも、思わぬ事故につながります。

人にかみついてけがを負わせてしまった場合（咬傷事故）、飼い主が賠償を負うことになります。

※犬の放し飼いは宮城県条例により禁止されています。

● **犬の鳴き声**

鳴き声による騒音トラブルがあります。犬がほえるのは、何らかの原因があります。原因を突き止め、解決する必要があります。

● **狂犬病の予防**

狂犬病予防法により、生後91日以上経過した犬は、登録と予防注射が義務付けられています。

● **最後まで責任を持つ**

捨て猫が後を絶ちません。途中で飼養をやめて保健所へ引き渡した、捨てられたなど、年間、相当数の猫が処分されています(猫は引き取り手を探すことが難しく、保健所に引き渡した猫の多くは処分となります)。

【問い合わせ】
生活環境課 (☎63-2118)

猫と暮らす

● **猫は屋内で飼育を**

猫は屋内飼育に適應できる動物です。外界では、さまざまな病気をつつされたり、交通事故、ふんなどによる近隣トラブルにつながる場合があります。

● **野良猫へ餌やりは行わない**

野良猫に餌を与える行為は、飼い主とみなされ、責任が発生します。

その場合、飼い主として、飼養管理の責任を果たさなければなりません。

● **避妊・去勢手術を**

猫が妊娠する確率はとても高く、一度に4、5頭を出産します。子猫を望まない、飼うことができない場合は、避妊・去勢手術を検討してください。

● **最後まで責任を持つ**

捨て猫が後を絶ちません。途中で飼養をやめて保健所へ引き渡した、捨てられたなど、年間、相当数の猫が処分されています(猫は引き取り手を探すことが難しく、保健所に引き渡した猫の多くは処分となります)。

● **鳴き声やふん尿による衛生面のトラブルなどが問題となる場合があり、近隣への配慮が必要です。**

11 会計年度任用職員

《投票事務補助》

- 勤務日・募集人数 衆議院議員選挙等投票日当日(52人)
- 勤務内容 投票所における投票用紙の交付事務
- 勤務時間 午前6時30分～午後7時
- 勤務場所 角田市内26カ所の投票所のうち1カ所
- 給与 日額13,000円
- 申込期間・応募方法

6月30日(水)まで・所定の申込用紙(市ホームページからダウンロード可)へ必要事項を記入の上、選挙管理委員会へ提出。書類選考にて決定します。

《選挙事務補助》

- 勤務日・募集人数 事務局から事務を依頼する期間(1回の選挙で50日間程度)・若干名
- 勤務内容 投票所で用いる用具などの準備・後片付け等
- 勤務時間 月～金曜日の週5日間
午前8時30分～午後5時15分
- 勤務場所 角田市選挙管理委員会事務局ほか
- 給与 日額6,957円(時間外勤務手当・通勤手当・雇用保険あり)
- 申込期間 6月30日(水)まで

※選挙予定状況により締め切りが前後する場合あり
■ 応募方法 所定の申込用紙(市ホームページからダウンロード可)へ必要事項を記入の上、選挙管理委員会へ提出。書類選考および面接試験(日程は後日通知)。

【問い合わせ】 選挙管理委員会事務局 (☎63-2125)

《学校給食費徴収等に係る事務補助》

- 勤務日 7月1日(木)～令和4年3月31日(木)
- 勤務時間 月～金曜日の週4日間、午前8時30分～午後4時45分
- 募集人数 1人
- 勤務場所 角田市学校給食センター
- 給与 月額109,339円以上(任期等に応じて期末手当などの支給あり)
- 申込期間・応募方法 6月11日(金)まで、所定の申込用紙(市ホームページからダウンロード可)に必要事項を記入の上、給食センターへ提出。詳細は後日通知。

【問い合わせ】 学校給食センター (☎87-7202)

阿武急各駅の放置自転車を整理します

6月14日(月)から、阿武隈急行線の市内各駅で、駐輪場の放置自転車の整理を行います。心当たりのある人は早めにお持ち帰りください。

放置自転車と思われるものには札を取り付けます。3カ月経っても持ち主が現れない場合は廃棄処分します。



【問い合わせ】 都市整備課 (☎63-2122)

09 【夏休み利用】
放課後児童クラブ登録児童

- 対象者 夏休み期間中の利用者を募集します。市内に住所を有する市立小学校に就学している児童で、保護者(同居の親族含む)の就労等により放課後、または学校休業日に家庭で保育を受けることができない児童
- 申し込み 6月1日(火)～30日(水) 各児童クラブへ直接申し込みとなります(新規の人はお子さんと同行の上、お申し込みください)。

児童クラブ	問い合わせ先
角田児童クラブ	☎62-4360
横倉児童クラブ	☎080-6684-1443
枝野児童クラブ	☎090-7662-0659
藤尾児童クラブ	☎080-2819-9077
桜児童クラブ	☎080-1848-7799
北郷児童クラブ	☎080-9258-2253
西根児童クラブ	☎080-2840-5706

- ※受付期間を過ぎて提出をした場合は、希望する期間に利用できないことがあります。
- ※申し込み多数の場合は利用調整することがあります。
- ※現在継続して利用している人は、改めて申請する必要はありません。

【問い合わせ】 子育て支援課 (☎63-0134)

10 令和3年度第35回角田市花の
あるまちづくりコンクール

- 応募資格 角田市内の花壇で環境美化やふれあいと思いやりのある地域社会の実現をめざしている団体。ただし、花壇の面積が下記の条件を満たしている団体
- ・面積15㎡以上、路側の場合は50㎡以上、プランターの場合は20個以上のいずれかとする
- ※専門業者に管理を委託している人、専門家を雇用している人、学校、自治センターおよび公共施設などは審査対象から除外します。
- 応募方法 指定の参加申込用紙(市民センター窓口、または市ホームページからダウンロード可)に必要事項を記入の上、各地区振興協議会(自治センター内)もしくは生涯学習課(市民センター内)へ提出してください。

- 申込期限 7月12日(月)
- 審査日程 《書類審査》7月20日(火)
《現地審査》7月30日(金)
- 表彰 最優秀賞、優秀賞ほか

【問い合わせ】 生涯学習課 (☎63-2221)

05 かくだ田園ホール寄席

- 開催日 6月25日(金)午前10時30分開演(9時30分開場)
- 場所 かくだ田園ホール
- 内容 桂伸衛門師匠、桂伸びん師匠による落語
- 料金 500円(全席指定)
※未就学児で座席を使用しない場合は無料
- 申込受付 市民センター窓口でチケット販売(先着順)



▲桂伸衛門師匠

【問い合わせ】 生涯学習課 (☎63-2221)

06 ソニー仙台FC公式戦

- 開催日 6月5日(土)、20日(日) 午後1時キックオフ
- 会場 Kスポ陸上競技場
- 内容 当日の公式戦は、角田市民と高校生以下の人は入場無料で観戦することができます。みんなでソニー仙台FCを応援しましょう。
- ※当日は住所が確認できるものをお持ちください。

【問い合わせ】 総合体育館 (☎63-3771)

07 シルバー人材センター
入会説明会

- 日時 ①6月17日(木)午後2時②6月18日(金)午前10時
- 場所 ①シルバー人材センター②ハローワーク大河原
- 対象 60歳以上の働く意欲とボランティア精神を抱く人
- ※①②以外の日も随時受け付けています。事前にお申し込みください。

【問い合わせ】 シルバー人材センター (☎63-5112)

08 角田市地域振興公社臨時職員

- 職務内容 市民ゴルフ場レストラン調理業務(厨房)
- 募集人数 1人・料理の好きな人
- 任用期間 令和3年7月1日(木)から年度ごとの契約(試用期間2カ月)。
- 待遇 時給900円
- 勤務時間 午前9時～午後3時(5～6時間程度) 週3～4日勤務、シフト制、土日祝日の勤務あり。
- 募集期限 6月15日(火)
- 申込方法 履歴書に必要事項を記入の上、角田市地域振興公社(総合体育館窓口)へ提出してください。

【問い合わせ】 角田市地域振興公社 (☎63-3789)

今月の
お知らせ

- 催し 01 - 07 募集 08 - 14
- くらし 15 - 29 相談 30 - 34

※新型コロナウイルス感染症の影響により日程等の変更や中止の可能性があります。詳しくは各問い合わせ先へご連絡ください。

01 令和3年度教科書展示会

- 日時 6月11日(金)～7月1日(木)午後1時～5時
※6月15日(火)、土日は休み
- 場所 角田駅コミュニティプラザ2階展示ホール
- 内容 令和4年度に使用する教科書の見本本(各教科書出版社)の展示

【問い合わせ】 教育総務課 (☎63-0130)

02 青梅大販売会

- 内容 角田産のもぎたて梅を地元の生産者が特別価格で販売するほか、梅干しや梅のお菓子も販売します。ぜひ、梅づくしの一日をお楽しみください。
- 日時 6月12日(土)、13日(日)
午前9時～午後3時
- 場所 道の駅かくだ

【問い合わせ】 商工観光課 (☎63-2120)

03 角田駅前広場軽トラ市

- 内容 朝採り野菜や農産加工品を、軽トラックにて販売します。
- 開催日 第1・第3日曜日午前8時～11時
※自分で栽培した野菜・果物・加工品などを販売店できる人を募集しています。

【問い合わせ】 角田駅コミュニティプラザ (☎61-1192)

04 おおくま
阿武隈天文同好会星空観察会
(毎月第1月曜日開催)

- 日時 7月5日(月)午後7時
- 場所 角田駅前広場
- 観察内容 「金星と夏の星座」

【問い合わせ】 阿武隈天文同好会豊川 (☎55-2683)

19 マイナンバーカードの受け取り・更新手続き

下記の日程で休日・夜間に臨時窓口を開設します。平日の来庁が困難な人はぜひご利用ください。15歳未満の場合は、保護者と一緒に来庁してください。

■ **対象者** 個人番号カードを申請し交付通知書（はがき）が届いた人、個人番号カード電子証明書更新のご案内が届いた人

	6月実施日		時間
休日	6日(日)	19日(土)	午前10時～正午
	27日(日)		
夜間	9日(水)	23日(水)	午後5時15分～7時

■ **場所** 市民課（市役所1階）

■ **持ち物**

《個人番号カード受け取り(本人)》

- ① 交付通知書(市からはがきが郵送で届きます)
- ② 通知カード
- ③ 住民基本台帳カード(お持ちの人のみ)
- ④ 本人確認書類(写真付きは1点で可、写真なしは2点以上)

※本人確認書類の詳細は市民課へ問い合わせるか、市ホームページをご覧ください。

《個人番号カード電子証明書更新手続き(本人)》

- ① 電子証明書更新のご案内(封書)
- ② 個人番号カード
- ③ 暗証番号(お忘れの場合は再設定できます)

■ **取り扱い業務** 個人番号カード交付・電子証明書更新手続きに限りです。

【問い合わせ】市民課市民係（☎63-2116）

20 マイナンバーカード交付の予約制について

マイナンバーカード(個人番号カード)の受け取りは、令和3年6月1日から予約制を導入します。マイナンバーカードを申請し、交付通知書(はがき)が届いた人は、30分単位で予約を受け付けますので、市民課へ電話予約をお願いします。受け取り希望日の2カ月前から前日まで予約を受け付けます。予約なしでの受け取りも可能ですが、待ち時間が発生する場合があります。休日・夜間窓口は従来通り予約なしで受け取れます。

■ **予約日時** 月～金曜日(祝日除く) 午前8時30分～11時30分、午後1時～4時

■ **電話受付時間** 月～金曜日(祝日除く) 午前8時30分～午後5時

【問い合わせ】市民課市民係（☎63-2116）

17 住宅の耐震診断・耐震改修工事に助成します

① **木造住宅耐震診断助成**

■ **対象** 次の全てに該当する住宅

- ・昭和56年5月31日以前に着工された戸建て住宅
- ・木造で3階建て以下
- ・併用住宅の場合、延べ床面積の過半の部分が住宅の用となっていること

■ **個人負担** 8,400円(延べ床面積が200㎡を超える場合は割り増し)

■ **募集件数** 4件

② **木造住宅耐震改修工事助成**

■ **対象** ①の耐震診断助成の対象基準に加え、一定の基準を満たす住宅

■ **補助金額**

- ・耐震改修工事のみの場合、100万円以内(補助対象経費限度額125万円の5分の4以内の額)
- ・10万円以上のリフォーム工事または市内に建替え工事を行う場合、110万円以内(補助対象経費限度額125万円の25分の22以内の額)

■ **募集件数** 2件

《各助成の募集と抽選会》

■ **募集期間** 6月2日(水)～11月30日(火)
※毎月末に募集を締め切り、応募多数の場合は公開抽選を実施します。詳細はお問い合わせください。

《公開抽選》

■ **場所** 市役所庁舎内会議室

※申込者へ別途抽選日時の通知を行います。

【問い合わせ】都市整備課(建築住宅・☎63-0138)

18 建築物の吹き付けアスベストなど分析調査に助成します

■ **対象** 次の全てに該当する建築物

- ・吹き付けアスベストなどが施工されているおそれがある建築物
- ・国、県および公共団体から同様の補助金を受けていない建築物

■ **補助金額** 分析調査事業に要する費用(一棟当たり25万円を上限とし、消費税および地方消費税に相当する額は含まない)

■ **募集件数** 5件

■ **募集期間** 6月2日(水)から

※必要書類のご案内をしますので事前にご相談ください。

【問い合わせ】都市整備課(建築住宅・☎63-0138)

14 市民ゴルフ場無料開放デー(角田市民限定)

■ **開催日** 6月26日(土)

■ **場所** 市民ゴルフ場

■ **募集人数** 80人(先着順、定員になり次第受付終了)

■ **個人負担** ゴルフ場利用税330円、ゴルフ保険料50円、その他食事代、売店、乗用カート別途

■ **申込方法** 市民ゴルフ場で直接申し込み

■ **その他** 組み合わせは市民ゴルフ場で行います。なお、当日はコンペ形式をとらずプレーのみとします。

【問い合わせ】角田市民ゴルフ場(☎63-5971)

15 情報公開・個人情報保護制度実施状況

令和2年度に市へ請求のあった情報公開および個人情報開示の実施状況をお知らせします。1つの請求で処理状況が複数ある場合があります。

実施機関	情報公開					個人情報開示				
	請求件数	処理状況			審査請求	請求件数	処理状況			審査請求
		全部公開	部分公開	不存			取り下げ	全部開示	部分開示	
市長	9	6	2	1	0	1	0	0	0	0
教育委員会	3	1	2	0	0	2	1	1	0	0
合計	12	7	4	1	0	1	2	1	1	0

※議会、選挙管理委員会、監査委員、農業委員会、固定資産評価審査委員会は請求がありませんでした。

【問い合わせ】総務課(☎63-2111)

16 狩猟免許試験の実施

狩猟免許取得のための講習会、狩猟免許試験が次のとおり実施されます。

【免許の種類：わな、第一種、第二種、網】

区分	開催日	会場	本申込締切日	仮申込締切日
①講習会	7月8日(木)	宮城県 クレー 射撃場	6月21日(月)	
①試験	7月15日(木)		7月5日(月)	6月21日(月)
②講習会	8月11日(水)	大河原 合同庁舎	7月27日(火)	
②試験	8月21日(土)		8月6日(金)	7月27日(火)
③講習会	9月1日(水)	大河原 合同庁舎	8月19日(木)	
③試験	9月11日(土)		8月31日(火)	8月19日(木)

※講習会は午前9時30分、試験は午前9時開始です。
※試験の本申し込みは仮申し込みをした人の中から抽選です。

【問い合わせ】

講習会については宮城県猟友会(☎022-276-2481)、試験については大河原地方振興事務所(☎53-3252)、その他の問い合わせは、農林振興課(☎63-2119)

12 ベガルタ仙台VS浦和レッズ戦 無料招待

～家族や友人とベガルタ仙台に

熱い声援を送りましょう～

■ **日時** 7月3日(土) 午後7時キックオフ

■ **場所** ユアテックスタジアム仙台(仙台市泉区)

■ **対象(定員)** 角田市民30組60人(抽選)

■ **対象席種** ベガルタ仙台で指定した席種

■ **申し込み** 6月23日(水)まで、下記QRコードからお申し込みください。※WEBのみの申し込みです。申し込みの際はJリーグIDの登録が必要です(会員登録は無料)。

■ **抽選結果** 6月25日(金)までに配信予定

■ **当選者** JリーグIDに登録されているメールアドレスに、ご招待QRチケットが引き取れるURLをお送りします。画面案内に沿って決められた引き取り期間内にご招待QRチケットを取得してください。1アカウントにつき最大2枚までQRチケットを取得できます。

■ **落選者** JリーグIDに登録されているメールアドレスに結果を連絡します。



▲応募用QRコード

【問い合わせ】ベガルタ仙台インフォメーションデスク(☎0570-064-564)

13 市民ゴルフ場オープン29周年記念企画・サークル等団体対抗ゴルフ大会

■ **開催日** 6月20日(日)

■ **場所** 市民ゴルフ場

■ **参加料** 1団体4,000円(プレー費は土日祝日料金、食事代・売店代は各自負担)

■ **募集人数** 1団体4人(30団体)先着順

■ **競技方法** 1団体4人のうち上位スコア3人による順位戦。団体の部に順位賞とベストグロス賞。アトラクションとしてドラコン・ニアピン賞

■ **申込方法** 団体名と参加者の住所、氏名、電話番号、職業、ハンディキャップを市民ゴルフ場に直接申し込みください。

■ **申込締切** 6月13日(日)

※新型コロナウイルス感染拡大防止のため表彰式は行いません。

【問い合わせ】角田市民ゴルフ場(☎63-5971)

32

思春期・ひきこもり専門相談 アルコール専門相談

《思春期・ひきこもり相談》

■日時 6月14日(月)、21日(月)
午後1時30分～4時30分 (要予約)

■場所 仙南保健福祉事務所

■対象 思春期の心の問題を抱えた人、ひきこもりの状態の人、家族、関係者

《アルコール専門相談》

■日時 6月16日(水)午後1時30分～4時30分(要予約)

■場所 仙南保健福祉事務所

■対象 アルコールの問題を抱えた人、家族、関係者

【予約・問い合わせ】
仙南保健福祉事務所 ☎53-3132

33

心の相談

■日時 6月10日(木)

■相談開始時間 ①午前9時30分 ②午前10時15分
③午後1時15分 ④午後2時(要予約)

■場所 ウエルパーク

■内容 眠れない、気分が落ち込む、落ち着かないなど。本人、家族の相談も可

【問い合わせ】健康長寿課 ☎62-1192

34

人権・行政相談

■日時 6月16日(水) 午前9時～11時30分

■場所 402会議室(市役所4階)

■相談員 人権擁護委員、行政相談委員

《「人権擁護委員の日」特設人権相談所を開設》

毎年6月1日は人権擁護委員の日です。この日にちなみ、人権擁護委員が相談所を開き、人権に関するさまざまな相談をお受けします。相談は無料で、予約不要です。

■日時 6月2日(水)午前10時～午後3時

■場所 角田駅コミュニティプラザ

【問い合わせ】生活環境課 ☎63-2118

28

お米生産者の皆さんへ

お米の需給と価格の安定を図るため、
飼料用米などへの作付転換をお願いします

新型コロナウイルス感染症の影響もあり、米の消費が落ち込み、在庫数量が近年になく高い水準となっています。このまま推移すれば、令和3年産米の価格は大幅に下がることも予想されます。国は、令和3年産米の生産について、全国で約36万t・6.7万haの主食用米からの転換が必要と見込んでいますので、よりいっそうの飼料用米などへの作付転換にご協力をお願いします。

【問い合わせ】
東北農政局宮城県拠点経営所得安定対策チーム
☎022-221-1105

29

みやぎIUターン就職支援 オフィス事業

みやぎIUターン就職支援オフィスは、宮城県外の大学・短大・専門学校等に在学中の皆さんのIUターン就職の就職相談・求人紹介・書類添削・面接対策など、さまざまなサポートを提供しています。また、宮城県外に在学中の学生が宮城県内での就職活動を行う際に、移動にかかる交通費や宿泊費の補助が受けられます。

【問い合わせ】みやぎIUターン就職支援オフィス
☎022-216-5001

30

夜間納税相談窓口

■日時 6月29日(火)、30日(水) 午後5時～8時

■場所 税務課

【問い合わせ】税務課 ☎63-2114

31

夜間水道料金納付窓口

■日時 6月9日(水)、30日(水) 午後5時～7時

■場所 上下水道事業所

【問い合わせ】上下水道事業所 ☎63-0135

24

市長の資産を公開

政治倫理の確立のための角田市長の資産等の公開に関する条例に基づき、資産等変更報告書、関連会社等報告書を公開します。なお、公開は角田市民に限ります。

■閲覧開始日 6月30日(水)から
平日午前9時～午後4時

■閲覧場所 総務課秘書係(市役所西庁舎2階)

【問い合わせ】総務課秘書係 ☎63-2191

25

猟銃等所持許可および 狩猟免許取得を支援

5年以上有害鳥獣駆除隊員として、イノシシなどの有害鳥獣駆除活動に参加できる人に、猟銃等所持許可および狩猟免許取得に要する経費(銃砲等の物品を除く)を10分の10以内で補助します。年度内取得など補助金交付には要件がありますので、必ず事前にご相談ください。

【問い合わせ】農林振興課 ☎63-2119

26

ため池管理者の皆さんへ

■大雨に備えた、ため池の事前放流についてお願い

近年、集中豪雨の発生が増加し、ため池が決壊する被害が発生しています。決壊すると作付けが困難となるなど農業上の被害のみならず、下流で甚大な被害をもたらします。その対策として、事前にため池の水位を下げる取り組みが効果的です。水位を下げる高さ・放流量は、各ため池、下流の水路の状況によって異なりますので、管理者の経験的判断により耕作に支障の出ない範囲で行ってください。なお、点検・放流は夜間や降雨時を避け、万一の場合に助けを呼べるよう、必ず複数人での実施をお願いします。

【問い合わせ】農林振興課 ☎63-2119

27

障害者検診のご案内

運動機能(筋力、関節の動きなど)を評価して、リハビリテーション専門医による医療相談を実施します。

■対象 在宅で生活する身体障害者手帳(肢体不自由)をお持ちの18歳以上で、病院・施設等でリハビリを受けていない人

■費用 無料

■実施日 ①6月16日(水) ②7月7日(水) ③7月14日(水)
④8月18日(水) ※予約制(先着5人)

■場所 ①②③リハビリテーション支援センター(名取市)
④大河原合同庁舎

【申し込み・問い合わせ】
宮城県リハビリテーション支援センター ☎022-784-3592

21

低所得の子育て世帯に対する 子育て生活支援特別給付金 (ひとり親世帯分)

新型コロナウイルス感染症の影響を受けているひとり親世帯へ給付金を支給します。

■支給対象

- 令和3年4月分の児童扶養手当の支給を受けている人
- 公的年金等を受給しており、令和3年4月分の児童扶養手当の支給が全額停止される人
- 新型コロナウイルス感染症の影響を受けて家計が急変するなど、収入が児童扶養手当を受給している人と同じ水準となっている人

■支給額 児童1人当たり一律5万円

■支給手続

①に該当する人は申請不要です。5月に児童扶養手当を支給している口座へ振り込みしています。②③に該当する人は申請が必要です。

■申請期限 令和4年2月28日(月)

【問い合わせ】子育て支援課 ☎63-0134

22

児童手当の現況届

児童手当の受給者は、現況届の提出が必要です。該当者には詳細を通知します。郵送での提出と期限内の手続きをお願いします。受給者の所得によって支給が制限される場合があります。



【問い合わせ】子育て支援課 ☎63-0134

23

風水害事故にご注意を

梅雨から8月頃にかけて、大気の状態が不安定になり突発的に起こる局地的な大雨での、道路の冠水・河川の増水・がけ崩れなどに注意が必要です。

- ①気象情報に十分注意し、早めの警戒・避難を行う
- ②子どもやお年寄り、体の不自由な人は特に早めの安全確保
- ③強い風・飛来物に注意
- ④急激に増水するため、川や水路には近付かない
家族でもう一度、地すべり危険箇所や土地の低い箇所、避難場所や持ち物などを確認しましょう。

【問い合わせ】角田消防署 ☎63-1011

広 告

子育て支援センター まめっこだより

「まめっこ通信(子育て支援センター発行)」は市ホームページに掲載しています。

【問い合わせ】 子育て支援センターまめっこ(角田児童センター内)
角田市角田字牛館17-3 (☎62-4360)

★6月カレンダー★

日	月	火	水	木	金	土
		1	2	3	4	5
6	7	8	9	10	11	12
13	14	15 ★	16	17	18	19
20	21	22	23 ★	24	25	26
27	28	29	30			

★印は運動遊び講座

予約制 子育て支援センターで遊ぼう!

～子育て相談や親子の遊び場としてご利用ください～

予約受け付け 平日午前9時～午後3時30分

場所 角田児童センター (☎62-4360)

開放日 月～金曜日(祝日を除く)

利用時間 午前9時30分～11時(館内消毒のため時間短縮)
□ / 2～3歳児 □ / 乳児(3カ月)～1歳児

*3密対策として1日の利用人数を10組とし、利用対象年齢を3歳までとします。カレンダーをご確認の上、電話で予約してください。

*きょうだいのいる親子は、上のお子さんを対象にご利用ください。利用時の注意事項にご協力ください。

ウエルパークちびっこ広場(遊び場開放)について

*新型コロナウイルスワクチン接種会場のため、当の間親子の遊び場はお休みさせていただきます。

子育て支援課(☎63-0134)

「親子運動あそび講座」を開催します

親子で触れ合いながら楽しく運動して心と体のリフレッシュ! インストラクターが、ママならではの体の悩みにも答えてくれます。

講師 西間木由美氏(ボディジャンプ)

【角田市在住で、各回10組限定】

■赤ちゃんママのヨガ&ストレッチ

日時 6月15日(火) 午前10時～10時30分

対象 乳児(3～12カ月)

場所・申し込み 角田児童センター (☎62-4360)

■ちびっこママのリフレッシュ体操

日時 6月23日(水) 午前10時～10時30分

対象 1～2歳児

場所・申し込み 角田児童センター内(☎62-4360)

アクティブ・チャイルド・プログラム

スポーツ交流館「親子の遊び場」

親子の遊び場として幼児用遊具を準備し開放しています。

開放日 月～金曜日 午前10時～午後4時

(詳しくは施設のカレンダー、スポコムかくだのホームページをご覧ください)

場所 スポーツ交流館

対象 2歳～未就学児

【問い合わせ】スポーツ交流館(☎87-8796)

来館時の注意事項

- ① マスクを着用してください(大人)。
 - ② 手洗い・手指消毒をお願いします。
 - ③ 自宅にて検温をしてからご来館ください。
 - ④ 角田市内にお住まいの人が利用対象です。
- ※今後の感染状況によっては開催を中止することがあります。ご理解とご協力をお願いします。



こんにちは

ヘルスマイトです



ヘルスマイトは食生活改善推進員の愛称です

季節のレシピ 56 春野菜のギョウザ

【問い合わせ】健康長寿課(☎62-1192)



材料(約6人分)

- | | |
|-----------------------|---------------------------|
| かき菜(または菜花).....100g | ギョウザの皮.....1袋(約30枚) |
| 春キャベツ.....100g | 酢・しょうゆ.....各大さじ2 |
| ゆでタケノコ.....100g | 水.....大さじ1 |
| 豚ひき肉.....200g | ラー油.....少量 |
| おろしニンニク.....2かけ分 | 小麦粉.....大さじ1/2 |
| 鶏ガラスープの素(顆粒).....小さじ2 | ◎付け合わせにトマトやキュウリなど季節の野菜を少々 |
| しょうゆ.....大さじ1 | |
| ごま油.....大さじ1 | |

栄養価(1人5個)
エネルギー 240kcal
たんぱく質 13.0g
脂質 7.7g
塩 0.9g

【作り方】

- ① かき菜・春キャベツはそれぞれサツとゆでて冷水に取り、冷ます。
- ② ①の水気を絞りみじん切りにする。タケノコもみじん切りにする。
- ③ ボウルにひき肉とAを入れ、②を加えて混ぜる。
- ④ ギョウザの皮に③を大さじ1をのせて、皮の縁に水をぬり、ひだを作りながら包む。
- ⑤ 小麦粉大さじ1/2と水1/2カップを混ぜて水溶き小麦粉を作る。
- ⑥ フライパンに油大さじ1(分量外)を熱し、ギョウザを並べて入れる。底の部分に焼き色がついたら⑤を注ぎ、フタをして強火にする。
- ⑦ 水分が少なくなると、パチパチと音がして薄い膜ができれば出来上がり。器に盛り、Bを合わせたタレをつける。



—ヘルスマイトから一言—
西根地区の皆さん

身近にある春野菜を使って作りました。季節の野菜を入れて作ってみてください。

休日の水道当番

月日(曜)	業者名	電話番号
6月6日(日)	株式会社 藤直商店	62-1238
12日(土)	株式会社 エス・ジェイ・メンテナンス	63-5126
13日(日)	株式会社 平間伊工業所	63-3304
20日(日)	株式会社 仙南工業	62-5757
26日(土)	株式会社 ホシナ	63-1448
27日(日)	株式会社 佐々木鉄工	62-2303

詳しくは上下水道事業所(☎63-2121)

市営住宅空き家情報

住宅名	金谷
使用料(月額)	16,400円～24,400円
戸数	1

入居申込期間は6月1日(火)から15日(火)までです。申込者多数の場合は、6月18日(金)に抽選会を行います。

詳しくは都市整備課住宅係(☎63-0138)

6月の納税等

市県民税	1期分
国民健康保険税	2期分
介護保険料	2期分
住宅使用料	6月分
水道料金	6月分
下水道(農集排)使用料	6月分

◎窓口納付のほか、便利な口座振替や納税貯蓄組合による納付ができます。

市民課から

—世帯主変更—

世帯主変更届は、世帯主が変わってから14日以内に届けましょう。

詳しくは市民課(☎63-2116)

仙南クリーンセンター

排ガス=不検出。固化灰のセシウム値は、350ベクレル/kg(4月25日測定)

モニタリングポスト

北郷自治センター地内=0.096マイクロシーベルト/h、西根自治センター地内=0.078マイクロシーベルト/h、仙南クリーンセンター東方地内=0.060マイクロシーベルト/h(5月18日現在)

詳しくは生活環境課(☎63-2118)

遺族基礎年金は、国民年金の被保険者もしくは高齢基礎年金の受給資格期間を満たした人が亡くなった場合、その人によって生計を維持されていた「子」のある配偶者「または「子」に支給されます。

「子」とは、18歳到達年度の末日(3月31日)を経過していない子、20歳未満で障害年金の障害等級1級または2級の状態にある子(ともに婚姻している場合を除く)。

保険料納付要件
亡くなった人の保険料納付済期間(保険料免除期間を含む)が加入期間の3分の2以上あること(令和8年4月1日前までは、死亡日に65歳未満であれば死亡日の前々月までの1年間の保険料に滞納がなければ受付けられます)。

年金額(令和3年度)
◆子のある配偶者の場合
基本額+子の加算額
◆子の場合
基本額+第2子以降の子の加算額
①基本額78万9000円

②子の加算額
・第1子第2子
↓各22万4700円
・第3子以降
↓各7万4900円

問い合わせ 市民課保険年金係(☎63-2117)
【夜間・休日年金相談】
日時 6月7日(月)、14日(月)、21日(月)、28日(月)は午後5時15分～7時、12日(土)は午前9時30分～午後4時
場所 大河原年金事務所
※休日相談は、年金受給に関する手続き・相談のみ

シリーズ

国民年金

国民年金についてのお問い合わせ
受給関係
☎0570-005-1165
加入者向け
☎0570-003-0004

くらしの情報

新型コロナウイルス感染症のワクチン接種をかたる不審電話に注意

《事例》
①「新型コロナウイルス感染症のワクチンが接種できる。後日全額返金されるので10万円振り込むように」と、保健所を名乗る電話があった。
②「新型コロナウイルス感染症の予防接種が優先的に受けられる」と、年齢や家族構成などの個人情報聞き出す不審な電話があった。
新型コロナウイルス接種のために市町村が金銭や個人

情報を電話で求めることはありません。新型コロナウイルス接種は無料です。このような電話が来ても正確な情報に基づいて冷静に対応しましょう。ワクチン接種に関する不審電話等の相談は左記窓口で電話で相談してください。

◆新型コロナウイルス詐欺消費者ホットライン
☎0120-797-1888

おかしいなと思ったら、一人で悩まずご相談ください。
生活環境課 ☎63-2118
消費者ホットライン ☎1888

健康
ひとロメモ

口腔ケアについて

大田歯科医院 菅野 真人



「口腔ケア」とは、その名の通り口腔（口の中）をケア（手入れ）することです。口腔の衛生管理（歯垢の中には100億個の細菌が存在。ハミガキなどで歯垢等を除去し細菌数を減らす）と機能管理（口の機能を維持するための運動など）により、口腔の健康を維持することで、呼吸や食事、会話を快適に行うことができます。結果として、心も体も健康に保つことを目的としています。必要となる場合の例を挙げます。

【虫歯予防、歯周病予防】

丁寧な歯ブラシで歯垢を除去（つまり虫歯や歯周病の原因菌が減少）すれば、発症や進行を予防することができます。

【口腔乾燥の予防】
口腔が乾燥すると、虫歯や歯周病のリスクが高くなります。口臭の原因になったり、粘膜自体が弱くなることもあります。潤った状態を維持するため、口を閉じ鼻呼吸をする、唾液マッサージ、保湿剤（ジェルやスプレー）などの使用も有効です。

【肺炎予防】

口腔が汚い（細菌が繁殖した状態）と、肺炎のリスクが高まります。在宅等で介護を受けている方も注意が必要です。飲み込みに支障が出ている方は、お口のトレーニングも必要になることがあります。

【全身的な病気にかかわる口腔ケア】

心臓弁膜症や人工関節の患者さんでは、口が汚いと口腔細菌が全身を巡り、弁や人工関節にトラブルを引き起こす場合があります。がん治療中では、虫歯や歯周病が悪化したり、口のトラブルが起こる場合もあります。

【災害時避難所での口腔ケア】

避難生活の疲れなどから免疫力が低下した状態で口の中が汚くなると、肺炎のリスクが高まるといわれています。

最後におまけを一つ。

【死に水】仏教に限る話ですが、亡くなった方の口を湿らせる儀式があります。死に水を取る、といわれます。人生最後の口腔ケアの一つの形かもしれません。

休日当番医・保険薬局

診療時間と処方箋受付時間は午前9時～午後5時

月日	内科系・外科系	歯科	保険薬局
6月	6日(日) 丸森町国保病院 ☎72-2131	目黒歯科クリニック(丸森町) ☎79-2818 としみ歯科クリニック(大河原町) ☎52-8143	丸森調剤薬局病院前店
	13日(日) 同済病院 ☎63-0360	広瀬歯科医院(白石市) ☎0224-26-1871 いのうえ歯科医院(大河原町) ☎53-8020	さくら薬局
	20日(日) 仙南病院 ☎63-2003	谷津歯科医院(丸森町) ☎72-1234 内田歯科医院(柴田町) ☎57-1818	毛利薬局
	27日(日) 金上病院 ☎63-1032	村上歯科医院(蔵王町) ☎0224-33-4125 えんどう歯科医院(大河原町) ☎53-2555	くるみ薬局
7月	4日(日) 内高山内科胃腸科医院 ☎63-2304 外丸森町国保病院 ☎72-2131	吉田歯科医院(角田市) ☎62-2130 大友歯科医院(柴田町) ☎57-2120	細川薬局 コスモ薬局 サイカ調剤薬局丸森病院前店

- ◆日曜・祝日の診療にあたっては、予定の当番医が希望の診療科目(特に小児科)に対応できない場合があります。
- ◆毎夜間(午後5時30分～翌日午前7時30分)市内の病院を中心に急患診療を行っています。診療科目などの問い合わせは角田消防署(☎63-1011)へ。
- ◆仙南夜間初期急患センター(みやぎ県南中核病院敷地内)(☎51-9986)では、平日午後6時45分から午後9時30分まで受付しています(中学生以上・内科のみ)
- ◆みやぎ県南中核病院では二次救急の患者さんの受け入れを24時間、365日体制で行っています。

- ◆大人の夜間急病で迷ったら、おとな救急電話相談(プッシュ回線や携帯電話からは☎#7119、プッシュ回線以外やPHSからは☎022-706-7119、平日午後7時から翌朝8時まで/土曜日午後2時から翌朝8時まで/日・祝日24時間)に相談を。
- ◆お子さんの夜間の急な発熱やけがの際は宮城県子ども夜間安心コール(プッシュ回線や携帯電話からは☎#8000/プッシュ回線以外やPHSからは☎022-212-9390、毎日午後7時から翌朝午前8時まで)に相談を。

健康診査と健康相談等

実施場所は総合保健福祉センター(ウエルパーク)

区分	開催日と対象	受付時間
3～5カ月児健康診査	7月28日(水) (令和3年2月～令和3年3月15日生まれ)	対象の人に個別でお知らせします (健診は午後の予定です)
1歳6カ月児健康診査	6月3日(木) (令和元年10月～11月生まれ)	
2歳6カ月児歯科健康診査	6月16日(水) (平成30年11月～12月16日生まれ)	
3歳児健康診査	6月23日(水) (平成29年11月20日～平成30年1月16日生まれ)	
おたんじょう相談	8月25日(水) (令和2年6月～8月生まれ)	対象の人に個別でお知らせします (開催は午前の予定です)

- ◆健診当日に都合が悪い場合、体調が悪い場合は、必ずご連絡ください。(子育て支援課☎63-0134)
- ◆乳幼児健診等の年間予定は、市ホームページに掲載しています。
- ◆母子健康手帳は、土日祝祭日を除く午前9時30分から午後4時30分までの間交付しています。妊娠届出書と一緒にマイナンバーが確認できるもの(個人番号カードもしくは通知カードと本人確認書類)を忘れずにお持ちください。なお、上記乳幼児健診等の同時時間帯での交付は、通常より時間がかかる場合がありますのでご了承ください。



市ホームページ

BCG 接種 (集団接種)

とき	受付時間	ところ
6月24日(木)	午後2時～2時15分	ウエルパーク

- 対象者 令和2年11月17日～令和3年1月25日生まれおよび令和2年11月16日以前生まれの1歳未満の未接種のお子さん
- 接種回数 1回 ■料金 無料
- 持ち物 母子健康手帳、BCG予診票、バスタオル
※予診票は新生児訪問の際にお渡ししています。
- 注意事項 接種後は30分ほど会場で様子をみます。時間に余裕をもってお越しください。接種の順番は午後1時30分から配布している番号札の番号順になります。保護者(父母)以外の方がお越しになる場合は委任状が必要です。事前に健康長寿課にお問い合わせください。当日はお子さんが着脱しやすい服装でお越しください。ご協力をお願いします。

お子さんの予防接種について

■予防接種とは

病気の原因となるウイルスや菌が作り出す毒素を弱めて予防接種液(ワクチン)をつくり、これを身体に接種して、その病気に対する抵抗力(免疫)を作ることを予防接種といいます。母親からもらった病気に対する抵抗力(免疫)は、生後12カ月までにほとんど自然に失われていきます。このため、この時期を過ぎるとお子さん自身で免疫を作って病気を予防する必要があります。この助けとなるのが予防接種です。

■接種時期

成長とともに外出の機会や人と会う機会が多くなると、病気にかかる可能性も高くなります。また、予防接種を受けるには病気ごとにそれぞれ適した時期があります。接種対象年齢のできるだけ早い時期に受けましょう。
※接種対象年齢を過ぎた場合は任意接種となり、角田市の予診票を使用できませんので、ご注意ください。

【問い合わせ】健康長寿課(☎62-1192)

ハッピースマイル



くまがい きき
熊谷 綺姫ちゃん (梶賀)

令和元年6月3日生まれ
「歌やダンスが大好きなききちゃん★にこにこ笑顔で明るく元気に大きくなってね🎵🎶」



さいとう うい
齋藤 初衣ちゃん (梶賀)

令和元年6月6日生まれ
「これからも元気いっぱいすくすく育っていくことをみんな願っています😊幸せをありがとう♥」



おおつき こうせい
大槻 航永ちゃん (角田)

令和元年6月12日生まれ
「航大な心で永く幸せな人生を送れますように★にに、ねえね達と元気いっぱい育てね😊」

2歳未満のお子さんの写真を募集しています！2歳の誕生日の広報に掲載予定です。応募方法は、下記事項を明記して封書またはメールで総務課広報広聴係（ページ下部の「編集と発行」参照）までお送りください。①お子さんのお名前 ②ふりがな ③誕生日 ④保護者のお名前 ⑤住所 ⑥電話番号 ⑦コメント（45字以内）⑧掲載したい写真

未来の画家さん Painters of Future



宇宙



藤尾小学校6年
佐藤 明咲さん



年長になったわたし



ミネ幼稚園
あまの りほ
天野 李保さん

結婚おめでとう

令和3年4月 届け出分・敬称略

鈴木 翔 (桜6区) ♥ 志村 洋美 (大河原町)
荒木 聖也 (丸森町) ♥ 玉手 柚花 (前沖第2)

誕生おめでとう

令和3年4月 届け出分・敬称略

坂本 大知 (志広・桜5区・3/28) か が 加賀 くるみ (祐輔・立町・3/31)
平栗 采春 (謙也・桜1区・4/5) ひらぐり 庄司 聖來 (智宏・寺前・4/6)
菅野 和 (善和・新丁東・4/8) かんの なごみ

むし歯ゼロ！ 3歳児健康診査 令和3年4月・敬称略

ほしかわ ゆうの (高畑南)	おおき そう (寺前)
はんざわ りた (前沖第1)	はら 蓮空 (後沖)
かしわなぎ ゆき (左関)	おおい こうが (枝野6区)
ももい 桃井 福 (藤尾4区)	おおはし 舞 (桜1区)
いわい かいと (桜1区)	すずき のゆ (桜7区)
たなか いろは (桜8区)	おおた はる (北岡)
よこやま かえで (北江尻)	いのうえ さやか (西根3区)

人口：総数 27,949 人 (前月比 - 73 人)
男：13,912 人 女：14,037 人
世帯数：11,456 世帯 (前月比 + 4) (令和3年4月30日現在)

こちら編集室

▶今月号から「写真とともに見る 角田の昭和」というコラム連載が始まりました。こちらのコラムは、郷土資料館の調査員として勤務する濱須保雄が執筆しています。元中学校教諭で、現在は市内の歴史調査を担当。そんな濱須先生、が毎月、昭和の写真とともに懐かしいエピソードをご紹介します。当時を知る人はも

ちろん、若い人たちにも楽しんでいただける内容となっておりますので、ぜひご覧ください▶広報かくだでは、文章が読みやすく、文字の形が分かりやすいUD (ユニバーサルデザイン) フォントを採用しています。文字や文章に込められた大切な情報をしっかりと伝えるための、誰にでも優しいフォントです🍀